# 朝鮮日報

十七日夕刊四面

發行兼編輯人 申錫雨 印刷人 金炯元

京城府堅志洞三十二番地 發行所 朝鮮日報社

代表番號 光(二)二〇〇番


## 社說 法律과自殺의增加

一

法律의 그룹이잇서서 罪惡의 跋扈를 裁制하고잇스나 法律의 効用이 表現된行爲에잇는以上 그社會의 暗黑한底流는 表面에서보이지안는곳에서 슬그지업시 구비를치면서흘으고잇는것이니 이떠의 現實相을 보면 누구나 알수잇슬것이다 萬一 法律이잇서서 社會의 暗流를 막지못하고 누덕누덕 靑蔣과가튼 施術을하는데 不過한다면이 社會의 改造는 將次 무엇으로 엇할것인가 自由主義者는말하되 民主主義的法治主義를嚴格히 施行하는바잇다면 可할것이오 三民主義가 謙來한瑞西憲法等을 實質的으로 輸入한다면 可할것이라한다 그러나이또한 社會的疾苦에 얼마參透性잇는 實效를 補塗함에 不過하는것이니 人類社會의 百年大計를 論함에는 거의하지지못하는바잇슴을 엇지 拒否할것인가

二

法律의 創造는 社會安寧秩序로 思料하는 現代國家는 그 豊富한 創造性이 『文明國』의 富議를 損傷함이업다 그러나 法律書의 尨大한 『페이지』數가 犯罪件數의 尨大한 統計와 對稱되는것을 본다면 文明國이얼마나 불상일인가 이에 잇서서 法의分化된 量은 다른 學術이 이른者이니 이에따르지못할 程度에 이發達이 飽和된 法律技能으로도 오히려 裁制치못할社會不安의 動搖가잇다면 엇던法學者의 認嘆한바가티 『法律의破產』을 意味하는것밧게 아모것도안이다 法律의眼界가 局限한生產手段에잇고 標準이 一定한 階級領域 또는 特殊한 民族範圍에잇서서 그矛盾을 自體內에 包藏하고잇다는것을 意識치못하고 『法律의破產』을悲嘆하는바잇다면 이얼마나 嗤笑할만한悲嘆일가

三

무릇 現代人의 生活을 規制하는 法律은 그脫線하는行爲의 徹底한 裁制 條規와例則이잇는것이나 結局發露된 特定犯罪에對한 法律行爲에不過하는것임으로如何히發達된 法律行爲로서도 그徹底的裁制는 不可能한것이며 더욱法律意義에對한消極的抗議라할만한自殺行爲에對하야는 恒常그意義를 沮喪하고마는것이다 特定한法律에對한 顯現的違乖事實보다 隱現的違乖可能이 一層有力하다는것과 또그存在意義에對한 消極的抗議가 年復年增加되고잇는『쉬리스틱』에잇서서는 法律의 効用價値를어듸서차즈며 그存在의 根本的意義를또무엇으로말할것인가

四

朝鮮에는 임이一萬八千을上下하는 刑務所囚人이잇고또今後朝鮮의 政治的經濟的客觀的條件에 큰變動이업슬때까지는 이標準人員數로부터우으로向하야 可能性이充分하다 또昨年度死亡者統計에는 二千百二十二名의 自殺者를헤아리게되엿스며四百名의 犯罪的殺人數를보게되엿다이自殺數에서보면 昨年보다 겨오二十六名의增加되엿슬뿐이라하지만은 年年이그러케되여가는 모든情勢로보아推定한달지다도 吾人은 統計의絕對性을 반드시 밋지못한다 萬一 法律로서良心이잇다면 自殺의一件이 十件犯罪以上으로 法律의違乖되는것을 意識하는同時에危大한自殺者統計를보고 이社會의 原流를 認識하며法律의 社會的範圍性을 스사로깨닷고 힘써외하는바잇서야할것이다 그러치 못하고 犯罪를 볼때 適用條例만찻고 犯人을볼때 懲官增設만 부르짓고 獄舍를볼때 監獄增築이나 敢唱한制裁만되하야 公然히法律의 尊嚴과効用을 强調코저한다면 法律과 人民은 恒常氷炭의關係를버서나지 못하게될것이라한다

# 濟南陷落과奉北關係

## 濟南陷落의報로 奉派中央支持濃厚

### 北方不利한形勢를보고

(奉天十六日發) 濟南陷落의報가奉天에達하자表面中立을標榜하고잇든東北側도中央支持의色彩가濃厚하여今後의戰局의推移를보아張學良氏는副司令에就任하야時局을收拾하기爲하야關內에出兵할는지未知이란說이有力하게되야奉天과北方의聯絡은疏遠하게되얏다이것으로因한인지奉天派와聯絡을取하고잇든閻錫山의代表孔繁蔚馮玉祥代表門致中兩氏는十五日夜에秘密히奉天發大連으로가서大連에滯留하야形勢를觀望하리라한다

## 濟南陷落으로 北方要人失色

### 鳩首協議頻繁한中

(北平十六日發) 濟南陷落의報에北方側要人의狼狽는甚한模樣인데昨夜深更부터今朝外지汪兆銘宅에서擴大會議委員及各軍事機關其他의要人이모다憂慮의顏色으로頻繁出入하야重要한協議를行하고午前十時부터擴大會議臨時緊急談話會를開하고對策에對하야重要한協議를行하얏다

## 于學忠氏突然 奉天馬氏를監禁

### 南方加擔氣勢濃厚로

(天津十五日發) 山海關駐屯奉天軍第二十三旅의馬廷福氏와于學忠氏間의關係가圓滿치아니하며張學良氏와도滋味가적든바于氏는十四日突然馬氏及副官을監禁하고馬氏의麾下軍隊와交通을遮斷하고各通信機關에는將校를派遣하야監督하도록嚴命하얏다이『쿠데타ー』의直接原因은奉天派가現在의南北抗爭에中立의態度를가지고잇는時機에馬氏가蔣介石氏에게加擔하야天津을占領하기를于氏에게進言한바馬氏가中立을破棄하고南方에加擔하라는陰謀의嫌疑에依한것이라한다

## 濟南退却한 山西軍又退却?

### 統一不能으로戰意喪失

(北平十六日發) 濟南을撤退하야黃河를渡한山西軍은津浦線統村에砲兵陣地를敷하고南軍邀擊의守勢를取하고잇는바右는山西軍의退却을援護하라는것인듯하다그러나山西軍은統一을失하고戰意를喪失하야必勝으로集結이困難하야後退할수밧게업스리라한다

## 濟南日本人 天津青島로避難

### 中央山西兩軍輸送承諾

(東京電) 西田濟南總領事發의十六日外務省의着電에依하면中央軍의濟南入城後의城內는無事하나何時에山西軍의崩壞이잇슬는지未知임으로日本人七百名을靑島又는津浦線을經하야天津에避難케할必要가잇슴을생각하고中央、山西南軍에交涉한結果모다그輸送에對하야便宜를與하기를承諾하얏다

## 濟寧攻擊令

### 山西軍의死生決戰

(濟南十六日發) 濟南撤退에退去치못한山西軍約四萬의消息은全然不明이나閻錫山氏는今日가장重要한地位에잇는石友三軍에對하야濟寧攻擊令을發하고南軍의北上을牽制하야山西軍의陣容을再建하라고하는바此數日의戰局은山西軍에잇서서死生을決하게되는模樣이다

## 喪兵三分二하고 山西軍天津까지後退

### 津浦全線도放棄乎

(北平十六日發) 山西軍은濟南撤退에際하야南軍의追擊을바더渡河地點의遮斷으로全兵力의三分之二를失하게된바南軍이一氣로追擊하면到底히持키難하야津浦線全線을拋棄하고天津까지後退할수밧게업다한다

## 時局多端한此際 突然張學良死亡說

### 某方面의宣傳인듯

### 學良死亡說을 中國側에선否定

#### 昨夜外지도消息잇다고

(上海十六日發) 日本官邊에入한情報에依하면北戴河에잇는張學良氏는十五日午後二時에原因不明으로死亡하얏다는說이잇스나眞相은未知이며또當局은目下各方面에對하야眞僞를調査中이다

(奉天十六日發) 張學良氏死亡說은事實無根으로中國側에서는學良氏는昨夜도時局問題에關하야某種의命令을某方面에보내고잇슴으로否定하고잇다

## 張死亡說은謠言

(上海十六日發) 張學良死亡說은全然謠言인것이判明되얏다

◇…一時死亡說을傳한張學良氏

## 北洋漁場問題로 專問官吏를 露國에派遣

(東京電) 北洋漁場에關한日露兩國間의交涉은圓滿을缺하얏든바從來對露交涉은漁業의專門智識이업는駐露外交官에게一任하얏슴에鑑하야農林省에서는明年度부터莫斯科『하바롭스크』의二個所에專門의漁業官高等官判任官各二名式을駐在케하야直接交涉에當케하기로決定하얏다

## 南軍濟南入城

### 西田日總領事의公電

#### 日本人異常업다고

(東京電) 西田濟南總領事發의公電에依하면十五日午前에山西軍의撤退에依하야南軍은十一時에六十一師長蔣光鼐의八旅十六師를先頭로入城하고六十二師는商埠地에六十三師는新莊에入하얏는데在留日本人(七百名)은午後五時外지所定의避難所에入하고生命財產에는異常이업다

## 濟南領事團 居留民保護를

### 南北에交涉

(濟南十六日發) 濟南領事團은去十四日에南軍의入城에압서日本總領事館에參集하야領事團會議를開催하고居留民의保護에對하야協議를遂行한結果濟南을非戰鬪帶로하기로決定하고直時各自國公使를經하야南北兩軍首腦部에嚴重交涉을開始하고잇다右交涉은帝國政府는單獨히北平公使館矢野書記官及重光代理公使西田領事로부터이미南北兩當局에交涉을提起하고잇는中으로濟南을撤退한山西軍이再次逆襲치아니할가하야帝國政府는其成果를注視하고잇다

## 共產朱、毛兩軍合勢 萍鄉을衝할形勢

### 何鍵軍對策講究中

(漢口十五日發) 長沙來電에依하면共軍第五軍彭德懷는朱、毛兩軍과合하야萍鄉을向할念慮가잇서何鍵은其對策을考究하는同時에何應欽에게應援을依賴하얏다劉建緖은右翼指揮官으로劉陽方面에잇고何鍵은當分劉陽에滯留할터이며羅林은平江回復後十二日長沙에來하야直時北上하얏다

## 濟南日人保護를 上村領事가要求

### 南京政府에

(南京十五日發) 上村領事는外務省의命令에依하야十五日譚延闓氏를訪問하고濟南在留日本人의切實한保護를要求한바此에對하야譚氏는蔣介石、劉峙、楊杰에在留日本人의保護를命하는同時에濟南市內에서絕對戰爭치말것入城에際하야는規律正齊하게進兵하라는訓電한旨의回答을하얏다

## 馮氏全軍을激勵

### 最後決戰을압두고

(北平十五日發) 馮玉祥氏는十四日附로서開封에서各軍事機關에對하야『我軍은隴海線에잇서全軍이出擊하야最後의決戰에敵軍을一掃하야三日間에一大効果를내게하고各軍은多大한犧牲을다하야一擧에大勝하기를協力努力하라』고激勵通電을發하얏다

# 最近의中國情勢(二)

## 南京政府의財政難

上海에서 西遊生

『黨權高於一切』『以黨治國』은與樣한國民黨의統治는 벌서三年동안을試驗하엿다 一九二七年봄 中國民衆의革命高潮가 한참澎湃하야 長江以南을席捲하든그에 封建地主와 맛寶產階級의勢力을代表한國民黨의그룹은 忽然히急速度로發展되는無產階級의武裝을解除하고 가장殘酷한政策을開始하니 먼저는南京派의蔣介石이잇섯고 뒤에는武漢派汪精衛가잇섯다 國民黨改組後北伐軍이며나든그때와지는 汪蔣이모다左派로서고 오직西山派만이右派로 잇섯더니 時에蔣氏는西山派와合作하야 右로기우려지고 武漢政府의一樣을씨운汪氏만이左派로陣營을가지고잇섯스나 四五個月사이에 그들은똑가튼革命民衆을虐殺하고 帝國主義와妥協하는同一한軌道로나가게되엿고 蔣氏가 東征을主唱하는 汪派는 本來부터優勢의武力을擁有한蔣派에게 小人을게바치게되여 武漢政府는瓦解되고 南京政府만이 오죽하게이러 소北方의 張作霖과 對峙를 걸으다가 帝國主義의煤彈한게가 且大한도움을주어 關外派王이 되구라지바람에는 京津地方을 차취하야 收拾하게되매 이에 雲南 貴州 四川方面의 無數한 小軍閥들은 모두相攻爭에 눈이붉어서 國民黨의 勢力이 그곳에 드러가지못하고 東三省의父業을繼承한張學良이 아직 靑白旗을 날지안코 山東一角에 相當族가나 붓치고잇승에不拘하고 이한번도 처이야기하고나니 居然統一中國의 訓政開始의소리가 世人의耳膜을 울릿다 그런게하엿다 流漢의 分裂된뒤 다시 汪蔣의 關係는 符合을 보게되엿든 汪派는 全然沒落하고 蔣派의 勢盛가되는同時에 閻馮李各將領을 吸하며 學良少年將軍까지 『忠實同志』에 國府委員으로올라 안첫나 이에 一般識者는 이미 國民政府의 將來와 國民黨의 前途가 엇더케될것을 짐작하엿든것이다

五中全會를지내지半年이못되여 그들의 忠實同志의사이에 戰爭은 爆發되엿다 官僚地主를代表한 桂系와 北洋軍閥殘餘의 資產階級을 背景으로한 蔣系의 新軍閥이 對立하야 그戰爭의 範圍는 一國가 一國보다擴大되는데 胡宗鐸 陶鈞 李宗仁 白崇禧 韓復榘 石友三 唐生智 等이 南京軍의 압해大將로리구러지니 蔣氏는 果然戰用兵者인것가하엿다 그러나 거긔에는 두가지큰原因이잇것는데 첫재는 反蔣各軍이 저 각기 野心을품고 觀望하는中에 蔣實한 新軍閥이되지안흔것이오 둘재는 蔣介石이 滙豐의 富裕한地盤을 擁有하야 各種公債의 發行이 强制的이나마 收할수잇는바 特히 米國으로서의 巨大한 借欵의 힘을 입어 軍需의 풍족한것이 어느軍閥보다도 優勢를 가진때문이다 그러나 至今까지三의 씨라린經驗을겪은反蔣各軍閥은 이러케 나가다가는모두가亡하겟다는覺悟가생기는同時에 閻馮의合作이 어이는時機까지 安全을保證하게되엿고 國民黨으로서는 아직까지도 總理의信徒로 擁承하라고 합만한 汪精衛派가또한 團結으로부터 狀況을엿게되니 搖搖하든 蔣氏가 비로소大敵을 만낫고 蔣新의 富地도 破壞가 되한中에 米國의 關連이 또한 困難의 狀態에잇서서 目下 將軍의 軍費도 捻出의 경이 막하엿다 그러하야 前線將士의 薪俸을 支擬하지 못한지이미 五六個月이오 오직 蔣의 侍衛隊인 敎導團만이 困難을 격지안흘뿐입으로 各軍의 不平이날로 甚하가고 잇다 一方閻馮의 形勢을살펴보면 馮派詐와 閻의 陰柔가 모두 亂世奸雄의 資格을가춘것으로 그하나만도 蔣으로며 무러 爭衡하기 足한 敵人인데 하물며 閻과 馮가 勢를 이어 飲馬長江의 일이 엽스리라고 斷言하기 어려운 일이다

## 俵商相의 伊東伯訪問

### 各方面서非難

(東京電) 俵商相의突然伊東伯訪問에對하야政府與黨에서는右는全혀商相單獨의行爲라하야非常히困難한處地란旨를傳하는바閣僚中에는商相의行動은政府의威信을傷하는것이라하야首相에게如斯한誤解를招致하는行動은一切此를삼가도록嚴戒를加하여달라고注意를與한者잇고與黨內에도不快의聲을聞함에至하엿슴으로濱口首相은商相에게對하야今後注意하여달라는旨를通하엿다한다

## 伊東伯訪問으로 首相이商相嚴戒

### 今後에는注意하라고

俵商相의伊東伯訪問은倫敦條約文에對한諒解運動을試함에對하야右는政府가裡面的諒解運動을行치아니하고正正堂堂한態度로서臨할方針을決定한後라逆返하는行爲이라하야政界各方面에서는愕然中이나政府與黨內部에서도此에對하야不快한念을가지는者도잇다右商相의伊東伯訪問은決코首相의意義를受한行爲가아니고獨斷的으로行한것이다從來俵商相은伊東伯과는比較的親近한關係에잇고只今外지도時時로往復中이든故로今番도時候人事로訪問한것이라고政府側에서는辯明하나果然그럿타면時節이니만치俵商相의行爲는輕率을不免이라는非難을하고잇다

## 樞府精查委員會의 答辯材料다모여

### 財部海相에手交

(東京電) 十八日부터開催되는樞府精查委員會에對한政府側의倫敦條約文의答辯材料에對하야過般來首相官邸에서數回의協議會를開하고鈴木翰長以下外務海軍、法制局의各關係官이參集하야材料의整理에努力中이든바今日午後二時부터海軍省에서鈴木翰長、小林海軍、吉田外務兩次官、堀田歐米局長이參集하야最後의訂正整理를行한後四時에散會하얏는데右答辯材料의查閱을求하기爲하야財部海相에게此를手交하얏다

## 來月上旬에는 本會議에入한다

### 樞府某精查委員談

(東京電) 去十二日에樞府精查委員의指名을受하고避暑地의伊香保別莊에서歸京한伊東委員長을訪問하고各種意見을交換한某精查委員은말하되昨日俵商相이伊東伯을訪問한後의말에依하면『伊東伯도大體諒解한것갓다』고하는말을傳하나伯은俵君等에게그意見을말하지아니하얏스리라고생각한다世間에서는若槻內閣을倒壞한伯인故로그態度의强硬한것도想像할수잇스나伯의意向은반다시그럿치도아니하다伯은『이問題는더욱復雜한問題로맨들고저하지는아니하리라고생각한다』고한다審容文問題와如한것은末節의問題로서樞府로서는條約兵力量、國防補充計劃의骨子가明瞭하게되면그것을滿足하리라고생각한다倫敦條約이否決되는일은업스리라고생각한다委員會는今月中에는如何間낫치게되어來月上旬頃에本會議에入하리라라고생각한다

## 海軍側의 兵力量補充案

### 當局에서協議作成

(東京電) 海軍에서는倫敦條約의兵力量의欠陷補充으로

一、一九三五年의次期軍縮會議의如何에不拘하고一九三六年外지補充을要하는即定的補充計劃

二、一九三六年以後의日本의對米海軍勢力이가장不利하고또危期에立한다一九三九年外지補充을要하는것即永久的補助計劃을分類하고잇나

그러고于先當面의問題로서一九三六年外지의豫定的補充計劃에對하야硏究를遂行한結果成案된大體의內容은

一、艦艇의建造

二、航空兵力의擴張整備

三、內容의充實

에잇는것은艦艇外에나右中航空兵力의擴張整備는左의諸項으로成立되어잇다

一、陸上航空隊의十六隊擴張
(右十六隊中에飛行船『체퍼린』型一隊를加함)

二、航空母艦積載飛行機의增加

三、艦載飛行機도約加함

四、橫須賀에航空機의設計製作實驗所를新設

五、航空母艦의新式改造

右의計劃은이미航空本部와軍令部間에協議成立된것이나右의金額二億圓을要함으로海軍에서는艦艇建造、航空兵力擴張及內容充實의一九三六年外지의豫定的補充計劃總額은留保財源五億一千二百萬圓의範圍에止하라하야目下最後의硏究를行하고잇다

## 世界平和宗敎大會

### 盛會裡에圓滿終了

(伯林十六日發) 過般來伯林에開催中인世界宗敎平和促進世界宗敎委員會는全世界各國으로부터基督敎、猶太敎、回敎、印度敎、佛敎各派의代表者가出席하야十五日로써會議를終了하얏다同會議專任의實行委員會는다시明後年十一月에開催할『또지事業國』生誕百年紀年祭의機會를利用하야事業國에서大會를開催할計劃을立案中이다

## 生活費引下에努力

### 官吏減俸과同時에

#### 與黨代議士意氣軒昂

(東京電) 官吏減俸案을發表한民政黨의少壯有志代議士는黨內의同志를糾合하야그實現을期할氣下에서目下歸鄉中인所屬議員一同에게檄文을發送하야贊成署名을求한結果十六日外지에西十餘名의贊成署名者를得한바다시이것과同時에家賃電燈電力瓦斯水道等生活費의引下에向하야努力하고저十九日正午에第二回의有志代議士會를開하고實行方法을協議하기로決定하얏다

005282

## 使途의大綱을內定

### 建艦保留財源의

#### 大藏省議에서決定된바

(東京電) 建艦保留財源의使途에對하야大藏省이十四日에亘한省議에서決定한腹案의大綱은左와如하다

一、條約에基한補助艦艇建造費는大藏省의計算에依하면一九三六年外지累計最高三億五千萬圓最低一億五千萬圓이되는바大體二億圓乃至二億五千萬圓의限度에서容認함

一、昭和六年度에잇서既定計劃에基한七千五百萬圓의建艦費가잇슴으로財政과建艦能力의點에서協定에依한建艦은七年度부터十一年度外지五個年에分割하고六年度에는一切計上치아니하는故로七年度以降의建艦費는年平均五千萬圓程度임

一、保留財源은六年度에서二千萬圓從後年年八千五百萬圓乃至九千萬圓程度인故로建艦費를除하고七年度는二千萬圓以後三千五百萬圓乃至四千萬圓의財源이나게된다

一、空軍擴張計劃은六年度에對一千萬圓以後는年年千五百萬圓程度로容認함

一、其結果六年度一千萬圓以後는二千萬圓乃至二千五百萬圓의財源이남게됨으로이것으로써減稅에充當함

## 閻、馮代表 奉天引退理由

### 傳하는바如左

(奉天十六日發) 奉天駐在의閻、馮代表孔繁蔚文智仲이事務所를閉鎖하고大連에도라간理由로서傳하는바는左와如하다

一、濟南陷落에依하야東北이中央擁護의態度를闡明하얏슴으로山西代表는監禁될는지未知인立場에잇게된것

一、從來東北側을北方政府에參加케하기爲하야奔走中이든孫傳芳과善後策을協議하기爲한것

一、또天津에向하야山西派幹部와善後策을協議하기爲한것

一、北方側이趙篤弼、賈景德을北戴河에派하야張學良氏의最後의回答을어들것

一、代表의奉天滯在는東北側의牽制上不利한것

## 辭令

道理事官 深山樹一郞 命慶尙南道在勤

同 木宮判六 命全羅北道在勤

府理事官 三羽松太郞 命慶尙北道在勤

鐵道局技師 佐野專太郞 依願免本官

## 八面鋒

○ 參謀本部測量技手가 赤化思想을宣傳하엿다고、다른方面을測量하엿든模樣

○ 張學良의死亡說이傳한다、人物되는第一步

○ 明日은末伏、더위도얼마못되게될엇다

○ 自然의부대김은었지만、人生의부대김은언제나?


債券高價買入

營業課目 勸業債券 復興債券 公債賣買◇實로十分之一金額으로살수잇습니다 豫約販賣 擔保金融 ◇詳細는案內書及時價表進呈

▲共有組合債券十倍法 百圓의債券이……×圓으로 千圓의債券이……百圓으로

債券問屋 岩崎商店債券部 京城府旭町二丁目六 債券專賣一部五錢、富籤番號新聞一部三錢

鴛鴦의雙 定價金參拾錢

良鳥는木을擇하야棲하고賢相은主를擇하야事한다時와地를隨하야浮沈草와如히左右之하며是耶非耶하는善惡、何를指하야良鳥며何를指하야賢相이라할가自由美名下에怨鬼怨魂을作한者ㅣ幾人이며自由結婚이나흔平地風波幾家庭이라할가大勢所趨에結局破鏡重圓의樂을致함을描寫하야餘蘊이無케한短片小說은本書의特色이라할

萬綠叢中一点紅 定價二十五錢

本書의原名은英國의文豪쉑스피어의千古名作베닛스商人으로內容은猶太人의殘忍刻薄함을痛罵한것 刊行한지不過年에讀者의愛顧로不翼而飛하야紙價가爲之貴할槪가有하다

王娘子 定價十五錢

宗敎大典 一圓
莊陵血史 七十錢
端宗大王實記 一圓
天津大公報 市內每朔一圓 先金地方一圓外郵料三十錢式
無數女革命家로의 新露西亞의婦人 三十錢
東西野談 漢鮮文 三十錢
農村의問題 純諺文 二十五錢
東西洋事輯 世界觀 定價 上五十錢 下五十錢

大昌書院

祝唐津支局發展

唐津郡新平面草垈里 道評議員 李龍淳
唐津郡順城面中方里 宋鎭瀅 喪中欠禮
唐津郡石門面三花里 有志 印鍾植
唐津郡內校長一同
唐津郡順城面長 韓明東
唐津郡松嶽面金谷里 有志 李錫斗
唐津郡松嶽面漁池市 松嶽金融組合員一同
唐津郡石門面通丁里 印弘洙
唐津郡新平面光州里 李喆洙
瑞山郡大湖芝面調琴里 調琴公立普通學校
唐津郡高大面長 孫興燮

# 各고무工場主가 職工代表와會見討議

## 량편에서서로격렬한론전 兩方主張距離相遠

평양고무공장주인들이 지난십사일파업직공일천사백명에대하여 총해고의 선언을 나리는동시에 새로히직공을 모집하여 작업을 계속코저하엿스나 응모자가 업승으로 작업을 시작치못하고십오일에도 역시신직공모집에 노력하엿스나 도저히 모집될형편이 보히지안홈으로 이에실패한공장주들은 몹시긴요한 시긔에 작업을 계속치못함은 크게손해됨을깨다롬인지 돌연히 직공조합측과 평양로동련맹측에 대하야대표자와 회견하기를 요구하여지난십륙일오후한시평양무장야(武藏野)라하는서양료리점에서직공조합측대표김유창(金裕昌)조영길(趙永吉)김후덕(金厚德)명덕상(明德相)제씨와 공장주측으로부터 령안(永安)정참(正參)세창(世昌)서경(西京)등각고무공장의주인이모히어금번대파업의 해결책으로 직공측에서제출한 요구조건에 대한쌍방의반박이잇서 한참동안이나 토론을 계속하엿스나 량방의요구조건은 피차현격이심하여 도저히축석에서 해결할수가 업승으로 수일후에 다시회견하기로하고각각 헤여젓다는바 이날공장주측에서는 신문긔자의 립회를거절하엿다 고한다(평양지국전화)

# 女工三人又檢擧

## 두곳에본부두고매야회합

평양고무공장의 로자쟁의(勞資爭議)가더욱격렬화하여 감을따라평양경찰서의경계는더욱엄중한데지난십륙일오후세시에는파업직공들이신직공의취업을방해한다는 리유로 녀자직공세명을검거하엿스며 녀자 직공파업단의본부인교구정(橋口町)의두곳과선교리(船橋里)에는파업직공이수백명식 집합하여 밤을새여가며 금후진행방침을 토의하는중이라하며 그리고 작보파업직공이 신모집직공에게 칼로써상해를가하엿다는것은동상이아니라 극히허위라고한다(평양지국전화)

# 豊山銃殺事變은 鐵血團員의所爲?

## 북만에서온철혈단원소위인듯 踪跡尙杳然

함남풍산군에서 순사부장 한명을사살하고사범주임을위협하야지니엇든 륙혈포 기타를빼앗어가진뒤 자동차까지 모라다고후치령부근에서 종적을 감추어버린 무장단원네명에 대한사변은방금 다수한무장경관이 그부근을포위하고 수색중이나 아직까지(십칠일오후한시반)종적이여시 막연하다는데 컨긔무장당원들은 군자금모집과 그외에도모종중요사명을 가진북만주(北滿洲) 모처에 근거를둔 철혈단원(鐵血團員)의일대인듯하다고한다

# 『朝鮮○○軍』兩人을逮捕護送

## 신의주로압송되어왓다

팔월상순에 만주통화(通化)일본령사관 경찰서에서는 조선××군(朝鮮××軍)인 서윤선(徐允善)(三一) 김원하(金元夏)(二三)두명을 체포하야 신의주경찰서(新義州署)로 압송 취조한다한다(신의주)

# 元山學生檄文 五人猶豫出監

원산학생 격문사건은 지난십오일에 함흥지방법원(咸興地方法院)삼호출장소에서 언도되엿다함은 긔보한바어니와 여섯명중에다섯명은 삼개년집행유예로 십륙일오후 두시사십분에 함흥형무소(刑務所)에예심을수감중이든바 친우들의환호리에 출감되엿다 한다(함흥)

寒蟬

# 民衆大會事件으로 豫審判事又復出張

## 방대한긔록을가지고서 調査進行에專心中

작년십이월이래로 경성지방법원(京城地方法院) 제일예심(第一豫審—思想事門係) 협(脇)판사의 손에 심리진행중이든민중대회결의(民衆大會決議)사건의 관계자 허헌(許憲)리관용(李灌鎔)홍명희(洪命熹)조병옥(趙炳玉)리원혁(李源赫)김무삼(金武森)등여섯사람에대한대정팔년제령제칠호(大正八年制令第七號) 위반죄의 예심은 그들에 대한 구류긔한(拘留期限—三個月)을 두번이나 갱신(更新)하야최근에예의조사(銳意調査)를 진행하는중 그류례(類例)를 보지못하든 예심판사의 측컨활동과 그소속단체회관수색!문서를 압수(押收)하는등더욱세상사람의 주목을 쓰을게하엿는데 십륙일밤 열시반경성역(京城驛)을떠나는남행급행렬차(南行急行列車) 컨부(前部)에련결된목포행(木浦行)이등객실에 컨긔협(脇) 예심판사(脇豫審判事). 가향(邢)고군(古郡)량서긔를 대동하고사람의눈을 피하야방대(龐大)한모종긔록을 들고모지방을향하야 또다시출동을 하엿다한다

# 所向處는光州인듯

## 광주출장은이번이두번재다

출장의 행선(行先)과 용무(用務)에대하야는 일체엄비에붓치고 말하지아니홈으로 알수업스나 컨긔예심진행중에잇는 민중대회결의(民衆大會決議)사건의 근본죄 동긔와 원인(遠因)은작년십일월 삼일컨남일각(全南一角)인광주(光州)에서 발생한세칭(世稱)광주학생(光州學生)사건을 도화선(導火線)으로 하야 조선학해(學海)와 일반으로미증유의큰파동을일으키엇고이로서컨긔민중대회결의사건이출발하엿다는견해(見解)에서이사건의예심을당임한협(脇)예심판사는그충분한증거?와무엇을더엇기위하야지난이일에도시내로출동!경찰부의응원을어더정변활동을개시하엿고최근수일에그건일의관계자이든권동진(權東鎭)씨를비롯하야김병로(金炳魯)씨등사오인을예심정으로소환하야 참고심문을 하엿고또형무소에 수용한 여섯사람을종종심문하든중 다시그근원지(根源地)로지목하든광주(光州)에 출장하는 모양인데 그결과는이예심에도 적지안흔 영향이잇슬터이라하며 이예심판사 광주출장(光州出張)은이것이두번재이라한다

# 清津近海 海船遭難

## 승조원은行衛不明

청진동해안(淸津東海岸)에계류(繫留)중이든 고기잡이배세척은 십이일커녁에세인 파도에무참히 파손되엿고 그날아츰에고기잡으려나간 조선형운어선(朝鮮型鰮漁船)한척도 승조원오인(乘組員五人)과가티 행위불명이되엿다는데 청진경찰서(淸津署)에서는 손해와그의행방을 방금조사중 이라한다(청진)

# 淳昌新支幹部 四氏豫審에廻付

## 폭형죄로전주법원에

컨북순창신간지회(全北淳昌新幹支會)간부손각(孫角)리래한(李來漢)리수형(李水衡)권용섭(權用燮)사씨는 그간폭행죄로남원지청(南原支廳)에서예심중에 잇든바지난십사일예결되야 컨주지방법원(全州地方法院)합의부 공판(公判)에회송하엿다더라(컨주)

# 名古屋의 商品見本市

## 오는구월오일에 朝鮮商人의去來希望

명고옥(名古屋)상품견본시(見本市)를명고옥상공회의소주최로오는구월、오、륙、칠삼일간에 개최한다는바 이불경긔(不景氣)시대에는싼것을무입하야써 팔게되는것이유일한상권(商權)일뿐아니라 물가(物價)와 공입(工賃)이싼명고옥에서 제산되는모든상품을일당에진렬하여노코각지상공업자(紹介)천여명을초대하야 매매의계약을행하리라는바목하 동지각무역상외(外)사이에는적렬한경쟁을이르켜 싼갑으로 매각하리라는데 상공회의소 모씨는 말하거

『만선(滿鮮)방면에도 삼천여장의초대장을 발부하엿스나 조사의불민으로 만히빠진줄로암니다 특히조선인 상공업자제씨에게 한하여서는 초대를밧지못한 상점으로 참석을원하신다면 시킵니다 따라서 곳초대장을 보내드리려고하니 귀지를통해서 잘컨해주기를 바람니다』

견본시에 참석하는 이에게는 매매고(賣買高) 삼백원 이상이면 왕복차임과 경품권(景品券)과기타커반의 편리를도와준다고한다(명고옥)

# 許憲身病

## 부인이면회

그런데 이민중대회결의(民衆大會決議)사건으로 작년 십이월이래 시내 서대문형무소(西大門刑務所)에미결감에수용되어 안날이 막연한 예심종결(豫審終結)을 고대하고잇는 허헌(許憲)씨는 금시까지 비교적건강한상태로지내든중 최근에이르러 돌연병을어더 수일전에 옥중에서 전보(電報)로서 그부인 정보영(鄭寶榮) 녀사에게면회(面會)를 청하엿승으로 형무소에이르러 그를면회한결과 컨신부종(浮腫)으로 매우고단하야함으로 찰라에면회를마치고도라온그부인은 자못념려를마지안는터 이라한다

# 十餘名이出動 李相喆等四名檢擧

## 내용은아죽알수업다고

화룡현삼도구시(和龍縣三道溝市)에는지난팔일에두도구(頭道溝)방면으로부터사십여명의 일경(日警)이출동하야 관내원화동、쌍왕、청청자구(元化洞、雙旺、靑子溝)등지를수사하는동시에청자구에서는리상철(李相喆)외세명을 체포하엿다는데 내용은아직알수업다고한다(간도)

# 東京在留同胞 水害救濟로大活動

## 벌서이백여원이모히어 今月末內一回送金豫定

조선컨도를 휩쓸게된 미증유의 풍해수재로서 삼천동포의 생명과 오만여호의 가옥 무수한컨답 기타를 일케되야 그리새동포의 긔아지옥에 방황하는 비참한상태에대하야 재동경(東京)각단체와상컨회사의유지들은그구제방침을강구하야 오든바 지난십삼일오후두시에 동경시 신컨구 이원락정(神田區猿樂町)조선긔독교 청년회관(朝鮮基督敎靑年會館)에모히어 토의한결과 만장일치로 재일본동경조선수해구제회(在日本東京朝鮮水害救濟會)를조직하야알에와가티 위원을선정하고 동사무소는 동회관안에두어 재류동포의자진의연을모집하야제일회송금은오는금월말일로예정하엿는데 당장에서위원각자의 자진한의연금이 는 이백원이나되고 천도교(天道敎)측에서도동구체회에찬동하야 청년 당일동으로 삼십여원을 의연모집하기로 하야 오백원가량은 제일회송금하도록 일반재류동포의 자진의연을바란다 고한다(동경)

委員 李裴潤(代表)申浩均(庶務) 曹成龍(財務) 李白天、金俊星、金碩澤、黃正浩、朱泰道、李昌麟、金東建、金昌化、吳鍾道、金亨煥、孫秀德、金吉昌、李寅瀚、朴致明、金東鍋、朴準浩、崔光熊、方煥聲、外數氏

# 五百萬圓經費로 大監獄建築豫算

## 해마다느는사상범기타로 現在는定員의二倍

방금편성중에잇는 총독부명년도예산속에법무당국(法務當局)으로부터 요구한감옥건축비(監獄建築費) 오백만원이란것이잇다 이것은해마다 공산당원기타모든중요범인이 작고늘어가서 현재의감옥을 가지고는 도저히모다 수용하여낼수가업서서 감옥을새로히 만히증축하자함인데 실로현재로말하면 죄수총계가 이십칠개감옥에 일만칠천여명이나잇서서 정원의이배를 초과하고잇다 그런까닭에 삼복더위가튼때에는 한감방안에 여러명씩을 수용하게되어 병자가만히나고 또한죄수들에게 주는고통이 여간한것이 아니엇다한다 그래서 금번에법무국에서는 아조감옥을 여러개더지어서 압흐로범인이만히는다 할지라도 넘려업시 현재보다 약오천여명정도를 더수용할수잇도록 금번에감옥 대증축안을 계획한것이라는바 이에요하는 경비오백만원은 십년계속사업으로 지출하게될모양이라 하는데 아무튼지죄수는 작고늘어가고그에따라감옥은작고 더잇서야 하게되고또한 총독부예산이 작고팽창하여감에따라 모든주민의 부담이 첩첩더 커저갈모양임으로 감옥증축문제는 압흐로 만히주목을 쓰으는터이다

# 一人收容監獄 建築費가千圓

그런데컨조선안에잇는이십칠개의다수한 감옥을건축 하기에던지어진건축비 총액을 가지고서현재수용하고 잇는일만 칠천여명의죄수에게 평균비례 하여보건대실로 한사람을 가두노라고 던지어진 감옥건축비가 일천삼백여원에 해당한다고한다 그런데최근에는 벽돌갑이고 기와목재갑등이 싸진관계로 한명에게약천원 예산만던지어 두면예전감옥보다 오히려나은 감옥이건축된다고한다 즉공산당원 이고 기외사상범이나 파렴치한 들은한명수용하기에건축비만천원씩소모되는 폭이라하니 그천원을 가지고 감옥에드러온것을 수용말고드러오기전긔쿠제에소비하엿더라면……하고상상할수도잇서아무튼 감옥신축문제는 주목을쓰으는중이라한것이라

# 어름消費激增 安東縣冰輸入

## 冰價도今後로는暴騰될듯?

경성측후소 창설이래에 두번재되는 큰더위라하는 금년의더위는 방안의한란계도 구십도이하로 떠러지지안는 실로살인적혹서인데 사람들은 맛치큰가마안에서 삶기는것갓다 이고열에녹는듯한 몸등이를식히기위하여 사람들은모다 어름을요구하게됨으로근일경성시내어름의수요수량이격증하여 평상하게 소비되고잇슴을따라 어름의재고품은 작고작고 줄어들어가 이제남어지어름이 얼마업게되여 지난십오일부터 경성시내의 어름갑는한관에일건식을 올니엇는바 만일이제로부터 어름의수요가 더증가되는날이면 부득이 안동현으로부터 어름을 수입하지안흐면안될

# 共産黨再襲說喧傳 軍警이電信線警戒

## 긔마대外지출동하야시시로경계 電線保護令發表

간도연길현정부(延吉縣政府)와 륙군십삼련단사령부(陸軍十三旅團司令部)에서는공산당의습격설이 점점맹렬히 컨파됨으로 각지뎐신뎐화(電信電話)의보호령을발하야 특히연길돈화간(延吉敦化間)과연길왕청간(延吉汪淸間)의뎐신뎐화선는연선일대에 순경보위대륙군(巡警、保衛隊、陸軍)등이출동한야엄중보호중인데 경우에의하야는 긔마대를출동식히여 째째로런락을취하리라고한다(간도)

# 城津兩青年 端川署서取調

함북성진(咸北城津)신간지회중요간부로 잇는김유검 강장룡(金應鎔姜長龍)등 두청년은 십사일에 모사건의 협의로청진서로부터 단천서(端川署)에 호송되여방금 엄중 취조중이라는데 관공점은 신병이 몹시발하야 매우 고통중이라한다

時計完全修理 特別하시는대로進拜 京城本町 村木時計店修理部 電話本局

# 咸安少盟會員 災民救濟行商

## 의외에성적이양호

금번수해로인하야 리재민을 구제하라는소리가 사방에 일어나자 경남함안소년동맹(慶南咸安少年同盟)에서는이혹심한더위를 무릅쓰고행상대를 조직하야 수건연필등 기타여러가지 물품을억개에 걸머지고 여러대를조직하야 린근각지로 도라다니는바랑한 성적을 엇는중이며일면은수해구제 소인극을할터인바 일반의만흔동정을 바란다고한다(군북)

# 洪城李氏保釋

충남홍성읍내(忠南洪城邑內)에잇는홍성상사주식회사(洪城商事株式會社)의배임사건협의로오래동안 류치장(洪城警察署留置場)에서신음하며공주지방법원홍성지청(法院洪城支廳)에서심리중이든 리한긔(李漢基)씨는 간사건의 심리를마치고 보석원(保釋願)을제출하엿든바지난이일에 허가가되야 출감하엿다는바 예심종결도 곳되리라한다(홍성)

◎永川學友定總會‖경북영천(慶北永川)재외류학생학우회에서는 제사회정긔총회를 지난십일오후두시경에 영천조양각내에개최하려는데 립석경관의 방청금자를 선언하자 회원들은일층긴장하야 지면서 제반회순을 진행하고 토의사항에가서 특히명년하긔 사업은각면에 문자보급반을 설치하고순회강연과 유악회를 조직하야 문자보급반을 원조키로하고 동여컷시에 폐회하엿다고한다(영천)

# 偽刑事窃盜

본적(靑森縣弘前市)에두고일정한주소가업시 배회하는 일본인 신월무부(新月武夫)(三七)는지난륙월오일에원산(元山)에서이개년징역을맛치고 출옥한전과이범(前科二犯)자인데그후경성(京城)에드러와본정사정목(本町四丁目)화원정(花園町) 초음정(初音町)등지로도라다니면서 무전취식을 상습으로하며 그근처전당국(典當局)에서형사(刑事)라고자칭한후입실된물건을 압수하는일이 잇슴을 탐지하고본정경찰서원이십오일오후두시경에병목정(並木町)월가(月之家) 라는음식점에서무전음식중에 체포하여다가 취조한결과 시내컨당국 삼개소로부터입질중의 시계세개를 사취한외에여죄가 상당이 잇는것가틈으로계속취조중이라한다

# 江原道春川서도 中心敎書類押收

## 홍천군방면을수색하야 寧邊署로發送하여

강원도(江原道)에서 중심교도세명을 검거하야 평북녕변(寧邊)경찰서로 압송하엿다함은긔보한바어니와 춘천(春川) 경찰서에서는 요지음 다시컨번에검거압송한 동교남면 광관리서병찬(南面光板里徐炳燦)의집을엄중수색한바 잇섯고 또홍천군북방면(洪川郡北方面)모처를엄중수색한결과 중요한 문서들다수발견 압수하야이를 곳녕변서로발송하얏다는데 사건의 장래는매우주목된다한다(춘천)

안되리라는데 그리되면 어릅긴은 비상히곤동 하리라고한다

# 光州學生事件에 共同辯護를拒絕

## 개인별로위임을밧는다고

작년일월이래일어난 파문을 일으킨학생사건에 관련한 남녀학생백십여명과청소년(靑少年)륙십여명의 압흐로닥쳐오는 공판에대한수속을 준비키 위하야재감학생부형회를 조직한후 준비위원제씨는 백방으로 노력한다함은본보에 루보하엿거니와 지난십삼일에 컨긔부형회 에서는재광조선인변호사(在光朝鮮人辯護士)들에게공판당시에공동으로의무변호하여주기를교섭하엿든바변호사들은 이것을 거절하는동시일부(一部)에서는피고의부형들과 각각 계약을 하야개인(個人)별로위임장을속속 제출함으로 이에 분개한 부형회에서는다시대책을강구중이라한다(광주)

# 펜셋트

▲경성한복판에서『오토바이』로사람을 죽이현직경관나으리는그길로도망질을처서봉천까지갓다가결국잡힌바되엿지만▲그범인을바든본정 경찰서에서는『도망할념려가업스니구속할필요가업다』고하며 그범인을 집으로 돌려보내엇다고한다▲도망할념려가업다는지아니 할는지가튼 경관나으리들外리는 사정을 잘알겟지만은한번도망까지 하엿든 사람을『도망할념려가업다』하는것은동료가안인 우리는리해 할수가업다▲도망은 하든지말든지 범죄인을구속함에 오즉그 당국자의주관적판단(主觀的判斷)에맛기게된오늘날 조선의 형편으로서는▲초록은동색이라고 동정하는것을 인정상당 라 할시도모르나 다른편으로볼수 잇어도조흘경우에류치장밥을주는다더막이는심사! 어것만은 인정상 보당


# 別乾坤 八月特輯納涼號

空前의好評!! 百壹파센트의涼味

暴風雨갓흔注文‼ 이것一冊이면 三夏더위도니저버리고지나다

印度民衆의再激怒……李如星
反蔣聯盟과蔣介石運命……朱耀翰
朝鮮人의經濟的危期……[illegible]秀日
緊縮政策과그影響……徐椿
所謂新勞働法案批判……李晶燮
盜難防止法의解剖……李仁
時事漫評 時下各가지問題를삼아서平易하고도銳利한評斷을나린것
協同組合理論과實際……咸尙勳
消費組合小論……石雨生
中國內河航行權問題……李學仲
銷夏妙法自宅納涼法……諸女士

誌上 納涼博覽會

避暑無用・海水無用

이보다 더 시원한記事를보앗는가?

一號館 瀑布館
二號館 海洋館
三號館 音樂館
四號館 北極館
五號館 衛生館
六號館 漫畫館
七號館 餘興館
特設 即賣館
……(以上)……
開館구경은 못할망정 이것만은 보아두시요

納涼漫文集 諷刺와諧謔! 거긔서나는凉味

痛快無比 나의抗議 眞情으로의痛快한抗議
勞働者의抗議……亞路鍋人
新聞讀者의抗議……石村生
老父의抗議……逗翁老
女學生의抗議……金○淑
며누리의抗議……不孝婦

弱者여네일홈은男子니라 女子에게못보일記事!男子의腦한몸은活動寫眞반듯한것反省의好材料

號마다大好評 新婦候補者展覽會 白熱的好評中에第三回陳列!이것못읽고는사람모힌데가지말라!

家庭大爭議 누구집에서나거의날마다反覆하고잇는家庭爭議數件!그奇拔한裁判이可觀

農村스켓취(戱曲)
女……人(小說)
夏日小景(詩)
모던福德房……
海女의노래……
別의別乾坤……

失戀騷動記 失戀뒤끗의背狩大騷動!웃라!닭져들라!더위에삶어진허파를洗滌하라

活動寫眞以上 珍奇事實譚集 鬼氣侵骨 珍中의珍
1 死後十五個月만에棺속에서살어나온사람……
2 美人의살로冊表紙를맨든詩人……
3 人面蛇身의新郞을맛나서……
4 南洋群島의朝鮮人어린이장사……

一冊五十錢 京城 開闢社 振替京城八一〇六番

朝鮮日報社京城販賣所 電話光化門一八七番

總督認可 京城第一自働車學校

校舍新築 設備完實 理想的設備 新シボレー——新フォード、ハップ、オーバーランド其他數車購入 實習用에서敎授함을보라 二錢切手封入學則送呈(京城黃金町六丁目)

# 學藝

## 『카-ㄹ라일』의 一生과 그의「衣裳哲學」(二)

張翼鳳

이 첫사랑을 經驗하는 어린 사람의 가슴에는 女性이 一種의 奇蹟이다 『아아 이 世上에도 이러케 아름다운 形言할수업시 神秘한 神의 奇蹟이 잇스니 世上은 얼마나 아름다운 살아갈만한 世上인가 그속에 헤여나는 얼마나 幸福인가!』 그때 나는 有限속에서 無限을 보게되고 相對속에서 絶對를 보게된다 그때에 『나』라는 觀念과 『내것』이라는 觀念이 스러저버리고 다만 『그』가 잇슬뿐이니 『나』는 그와 一體가 된것이라 그의 利害가 곳 내 利害요 그에 對한 생각이 내 關心에 全部가 된다 그를 한번 본 나는 形言못할 不安과 形言못할 깁븜으로 充滿해진다 그 원수가

**親** 舊가 되여 보이고 모든 사람이 사랑스러워 보인다 『이 또거운 擴火口와 가튼 내 가슴에 왼 世界를 抱擁하야 모든 人間의 冷冷한 가슴을 녹여주고 십고나』 世上의 道學者와 宗敎家와 敎育家와 哲學家가 그들의 說敎와 그들의 理論과 그들의 인갓 努力으로도 能치 못한 일을 가장 微弱해 보이는 脆弱한 少女의 아름다운 微笑가 能히 할수잇는 것이다 『그를 爲하야 내 모든것 다 犧牲할 機會가 잇다면 生命까지라도 犧牲할 機會가 잇다면』 나는 얼마나 幸福되랴 이 精神의 高揚 이것은 에로쓰(eros)가 容易히 하는 일이다

먼데는 그의 戀人 베아트리처를 온갓 驕의 征服者라고 불럿거니와 神秘한 戀愛와 가티 사람의 人格을 美化해주고 崇高化해주고 淨化해주는 것은 업다 純眞한 첫사랑을 經驗하는 사람은 神秘家들이 體驗하는 形言못할 法悅을 體驗하는 것이니 世上에는 宗敎的 戀愛의 關門을 通하야

**神** 秘超絶의 世界의 市民이 되는 者들이 아니하다 플라톤的 戀愛를 노래한 南歐 프로반스의 抒情詩人의 一團은 말할것도 업고 플로렌스의 少女 베아트리처에 對한 純潔熱烈한 첫사랑을 通하야 地獄(Inferno) 淨土(Purgatorio) 天堂(Paradiso) 三界의 『神曲』과 가튼 雄篇 『新生』과 가튼 아름다운 戀愛文學을 남긴 放浪의 詩人 『단테』라든지 빗토리아·콜론나에 對한 戀情에서 어든 靈感으로 永遠界의 雄大莊嚴을 建築彫刻等에 具現한 彫刻家 『미켈·안젤로』라든지 十六年을 一期로 夭折한

**薄** 命의 少女 소피-를 憧憬하는 情으로 浪漫主義의 象徵이요 心情의 理想인 Blaue Blume(靑花)를 追求하야 마지아니하고 戀人과 가튼 病으로 戀人을 따라 일즉 世上을 떠난 神秘詩人 노발리스

사(Pisa)의 美少女 『에밀리아 쎄비니』를 理想美의 化身으로 憧憬하야 『에피싸이키되온』이라는 詩篇中에 自己의 理想美追求의 뜻을 노래한 天才詩人 쉘리라든지 久遠의 女性을 憧憬하야 天界에 達한 詩聖 『꾀-테』의 『파우스트』를 노래한 라파엘前派의 詩人 『로세티』라든지 모두

**女** 性崇拜者들이 아닌가 그들은 女性美를 通하야 『永遠』을 把握한 者들이다 플라톤의 『饗宴篇』을 보면 엇더케 地上美를 通하야 精神美에 達하고 有限, 相對의 美를 通하야 無

限, 絶對한 文體로 씨어잇다 世上에는 이러한 플라톤的 戀愛를 非實際的 空想으로 비웃는 者가 만타 그러나 아모리 非實際的이요 空想과 幻影이라 하더라도 그것은 아름답고 高貴한 空想과 幻影이 아닌가 사람의 人格에 힘잇는 實際的 效果를 가진 空想과 幻影이 아닌가

**俗** 되고 野한 性慾萬能的 戀愛가 橫行하는 現代에 잇서 이 아름다운 精神的 戀愛를 길으고 잇는 純眞熱烈한 어린 心情들이 얼마나 貴여운가! 남보기에 別달오지 안흔 凡常한 女性을 女神과 가티 崇仰하며 가슴압하하는 어린 사람을 봄에 웃을것이 아니요 그 女性으로 因하야 暗示되는 理想을 思慕하고 追求하는 것이다

## 國際語思想의 本質과 그 將來 (十七)

張錫台 譯

『에스페란토』가 『볼라퓌크』보다 優越한 點이 무엇이냐? 이것을 細密하게 分析할수는 업습니다 若干 例를 들어보면 (一) 發音이 『볼라퓌크』는 粗野하기 짝이 업는데 『에스페란토』는 그 諧和와

**美音** 이 伊太利말을 聯想케하며 (二) 아조 敎育이 업는 사람에게도 『에스페란토』는 『볼라퓌크』보다 學習이 퍽 容易하고 敎育잇는 사람에게는 數倍나 더 容易합니다 그것은 그 單語가 『볼라퓌크』와 가티 任意로 案出한 것이 아니라 『로-마•께르만』 語로부터 採擇한 外語입니다 그럼으로 若干 敎育이 잇는 사람이면 몃時間의 學習으로 能히 『에스페란토』로 쓴 著述을 거의 字典업시도 自由롭게 읽을수 잇습니다 (3) 『볼라퓌크』를 使用하는 사람은 쉴새업시 反覆練習을 해야하고 그러치 아니하면 곳 니저바리게 되는데 『에스페란토』를 使用하는 사람은 한번 배호면 비록 오렌동안 이것을 使用치 아니하야도 이저바리는 일이 업습니다 (4) 『에스페란토』는 學習初부터도 會話가 容易하지마는 『볼라퓌크』는

**無數** 한 類似音을 區別할만큼 귀가 練習되자면 許久한 歲月에 줄기찬 忍耐를 해야합니다 (類似音을 가진 單語의 例 bap, pab, pep, p(a)p, pep, p(o)p, peb, b(o)b, pud, pep, pup, bub, pub, p(u)b, bid, pip, p(u)p 等이니 …) (5) 『볼라퓌크』는 그 語法의 規則에 若干 基本的 誤謬가 잇기 때문에 (例 單語의 首尾에 母音을 使用치 못함 母音은 文法上 符號로 使用되는 때문임) 새로 要求되는 單語는 반드시 그 創案者가 만들어내야만 합니다 (甚至於 固有名詞까지도 그러합니다 例 Melop 英吉利 — Nelij 亞米利加 —) 이러한 規則이 잇기 때문에

**學習** 할 單語의 數가 넘우 만허질 뿐아니라 言語의 發展을 創案者 或은 엇던 權威잇는 學士院에 附屬케하고 마는 것입니다 『에스페란토』에서는 그러치 안습니다 文法이 語彙를 左右하지 아니하고 또 아모 外國語이거나 그 말이 國際的으로 使用되는 말이면 變化하지 안코 그대로 다른 單語와 가티 使用한다는 規則이 잇는 까닭에 多數한 單語를 새로 배호지 아니하고 엇던 學士院에 付屬됨이 업시 永遠히 步一步 發展되어 갈 可能性이 잇습니다 『에스페란토』가 『볼라퓌크』보다 優越한 點을 말하는 것은 決코 『볼라퓌크』의 創案者의 功績을 毁謗하라는 것은 아닙니다 『슐라이에르』의 功績은 偉大하여 國際語史上에 가장

**榮譽** 로운 位置를 占할것입니다 우리는 다만 오늘날 世界大會가 열린다하면 現存한 두가지 人造語中에서 一分도 躊躇함이 업시 『에스페란토』를 選擇하리라는 것을 보입니다 그러면 우리는 오늘날 國際語를 選擇하기 爲해서 世界大會가 열린다하면 現存한 言語 ― 死語에도 不拘하고 人造語를 中에 生語 死語 ― 『에스페란토』를 採用하리라는 것을 分明하고 正確하게 豫見할수 잇습니다 大會의 構成이 엇떠하든 政治的 條件이 엇떠하든 엇떠한 考慮偏見同情 或은 反感이 잇다할지라도 大會에서는 『에스페란토』以外에 엇던 다른 말을 選擇하기는 絶對不能한 일입니다

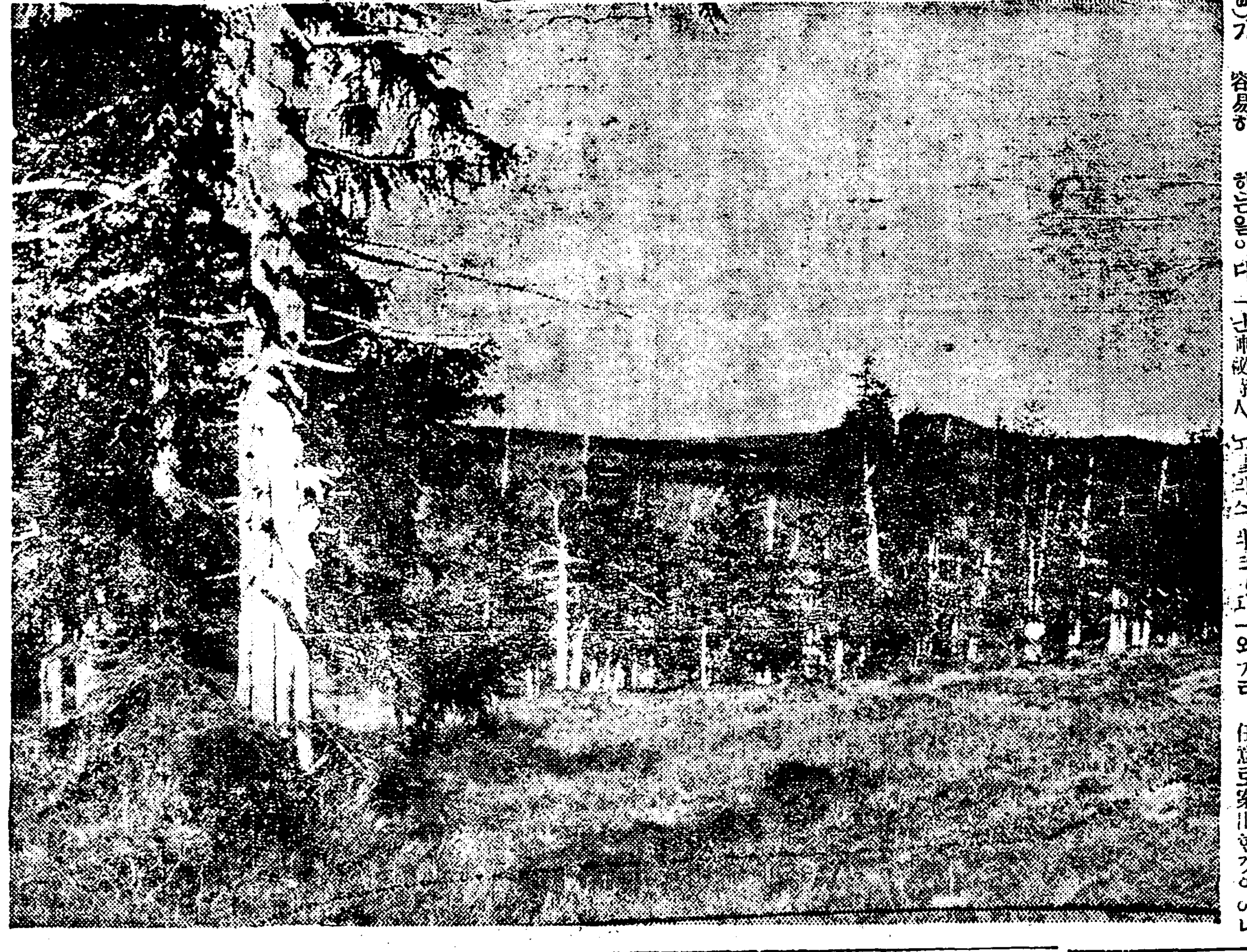

◇◇白頭山報畫 大森林이 山火災로 타버리면 草原으로 되엇다가 또 自然下種으로 成林이 된다

## 白頭山登陟記 (7)

### 豆滿江 기슭으로 (中)

農事洞에서 安民世

『저것은 朝鮮人일텐데?』 『朝鮮人이 뭘 데려거 잇슬고?』 國境의 『警備』隊인 興岩 駐在所의 어린 日本人 兒童은 自己들의 居室에 누은 나와 및 一行을 보고 그러케 異常히 생각하는 것이다 나는 지금 見波 巡査의 居室에 바로 氣息奄奄하게 누엇다 甲嶺의 거의 絶頂에 끌어떨어진 내가 그래도 눈만 말똥말똥 누은 판에 月坡兄이 먼저 뛰어오고 副國長 楢野 中尉와 隊長 石川 大尉가 말을 채처 쏘처왓고 또

**一匹軍馬** 를 끌어다가 나를 태여 온것이오 嶺을 넘어 큰 나무그늘 天王堂의 낡은집 엽헤서 軍醫 松本 大尉의 診斷投藥으로 적이 安心은 하게 된것이다 이 모록 軍隊諸氏를 넘어 登山하기도 어려운 일이어든 그우에 諸氏에게 弊끼치고 또 깁흔 好誼를 입은 것은 참으로 고마운 바이오 언제나 그들의 責任感이 重한과 處事가 機敏함은 警歎할 바이다 國長 全 郡守와 本隊 副官 獨池 大尉等 諸氏도 意外로 퍽은 親切하다 생각지 아니한 신세를 이 분네들에게 지은 것은 未安한 일이다 나는 이 以上 더 累를 짓지안하려고 斷然 一行에서 一時 脫退하야 結局은 그들의 斡旋으로 이 집에 들어 눕게되고 尹一民 金月坡 兩兄은 決然 나를 爲하야 가티 떨어진 것이다 그래서 見波 巡査 夫人의 쑤어준 米飮으로 적이 元氣를 恢復한 後 兩氏는 村店을 차저 所員諸君에게 謝意도 作別하고 一夜의 療養을 하기로 하엿다 昨夜 茂山邑에서부터 淸蜜을 求하되 畢竟 안되엿스니 養蜂業이 意外로 업슴이오 豊富한 蜜源은 興岩 駐在所員으로 今春부터 養蜂을 始作하게 되엇다한다 夕刻에는 急速히 恢復되는 元氣로 江岸에 내려갓다 豆滿江의 一支流로

**延面水** 라 일커르니 멀리 雪嶺에 시작하야 山間으로 二百七八十里 내리어 여기서 조곰 지나 豆滿江과 合流하는 것이오 개바닥에 쫙깔린 玄武岩 流紋石 石灰石等 各色돌이 모다 急流에 갈리어 龍卵魚胎처럼 둥글게 갈어써첫는데 長方形으로된 旅舍가 자못 쏫하니 前에는 石崖골이라 하든데요 그 아래인 豆滿江 本流 저쪽은 間島의 영입으로 茂山郡 西下面 興岩洞이 닭울고 개짓는 소리 서로 석기어 들리는 것은 『國境의 밤』을 모다 속삭이게 된다 六鎭開拓의 遠陽朝로서는 唯一한 武器과

**積極運動** 의 具現으로된 바어니와 『金이부르』人의 『코사크』의 鐵騎가 大漠의 어름(凍)벌을 휘몰어 北寒을 두다리고 累百年 空曠의 땅인 白頭山 東北의 들에 새로히 背衣의 漢人이 광이를 맛게되어 北露西滿이 疆域의 風雲을 뒤흔들기 베 차례에 最近世 朝鮮의 歷史는 翻波逐浪의 變幻되는 局面을 가추보이고 드되어는 이 一帶의 豆滿江이 北으로 北으로 定處업시 流浪하는 可憐한 白衣人의 『感傷의 개울』로 된것이다 이는 所謂 感傷詩人의 값싼 悲哀도 아모것도 아니오 아마지는 해도 는 달 容易하게 지지아니하는 歷史的 持續性을 가진 現實의 悲哀요 또 煥慨일것이다

**國境의 밤** 은 새엿다 情緖를 자어내는 밤은 새엿다 어케 오늘 새벽 三長에 잇는 登山本隊에서 온 電話에 一行 三人의 登山隊 復歸를 通告하고 旅舍主人 李와 鉉의 人馬를 貰내여 二十七日 午前五時半에 나는 말을 타고 兩氏는 徒步로 하야 延面水上의 열드란 木橋를 건너 農事洞을 찻장 버려고 勇氣를 도터 떠나는 것이다 오는 行程이야말로 三長洞 거처 農事洞外지 十一里로 九十餘里가 잔역되는데 나는 탓거니와 一民 月坡 兩氏가 딱한 일이다 如前히 豆滿江을 쉬고 三川洞에 쉬잘 안쉬고 古寺德山의 실은 등으로 비(下洩)로 곳대벌(困鐵坪)로 江岸으로 山등으로 또 새로 地로 올곳가는 것이다 江雲이 뭉게뭉게 波心에 솟아 中天으로 치쏫듯

**老龍이 휘** 파람부는 矣 僻또 崇嚴한 感이 가슴에 야득하고 떤떤한 裏地에 春牟가 바야흐로 익는 것은 高地의 氣候가 勁寒함을 말함이다 江曲을 쉬어 四五段階를 일운 速理岩府과 精麗한 稚松林이 잇스니 물어본즉 北바위개웃이(江尾?)라 더욱가매 臨江洞 臨江寨의 웃거질린 石扉의 미창綠暢이 百千緖를 이곳에 休憩하야 江물에 洗心하고 從夫들이 예 목멈추고 한대 피우며 饑餓하는 것 호토시켜 三長洞의 길을 밧비하엿다 登山服에 말탄 나를 보고 지나는 아이 敬禮들을 하니

**國境事情** 이 집작되고며 베옷에 粉바른 日本女性이 말등에 채칠하야 林間의 길을 몰아오는 것은 天下이 미 昇平함이냐? 凌吟하는 낫으로 馬上에서 三長에 들어갓다

# 運動競技

## 大阪朝日主催 中等優勝野球 第三四兩日經過

### 諏訪 6 八戶 1

第三日第二試合=不敗一勝者戰 奧羽代表八戶中學對甲信越代表諏訪蠶絲試合은 十五日午前十一時四十五分부터 (球)鍾村(壘)天知 兩審判下에 八戶先攻으로 開戰하야 八戶는 三回에 다만 一點을 得하엿슴에 反하야 諏訪은 一回二點 二回三點 七回一點을 奪取한 結果 六A對一로 大勝하고 午後一時四十六分에 終了하다

### 大連 6 臺北 4

第四日第一試合=抽籤一勝者戰 大連商業對臺北一中試合은 十六日午前九時에 臺北一中先攻으로 開始하야 臺北一回一點 六回一點 八回二點을 得하야 終是 『리-드』하다가 大連八回에 一擧六點을 奪取한 結果 六A對四로 辛勝하고 十一時十四分에 閉戰하다

### 東北 3 水戶 2

第四日第二試合=不敗一勝者戰 水戶中學對東北中學試合은 午後零時五分부터 水戶中學先攻으로 開始하야 兩軍猛烈한 接戰을 演한 後 水戶는 二回二點을 得함에 對하야 東北은 二回一點 八回二點을 奪取한 結果 三A對二로 辛勝하다

### 第二回豫選戰

以上試合으로써 第一回豫選戰은 全部終了되고 第二回豫選一勝者戰은 十六日午後三時부터 和歌山中學對敦賀商業戰으로 開始되엿다

### 和中 4 敦賀 2

一勝者戰第一試合=新興의 氣運이 橫溢한 北陸의 雄敦賀商業과 傳統과 威力을 誇張하는 紀和의 花形和歌山中學試合은 人氣沸騰한 中에서 午後三時부터 和中先攻으로 開始하야 五回까지는 兩軍의 守備鐵壁과 가티서 得點할 機會를 得치 못하다가 和中六回에 一擧三點 八回一點을 奪取하엿슴에 對하야 敦賀는 八回에 二點을 回復할 뿐으로써 四對二로 惜敗하다

## 名古屋과 長崎 京城에서 交戰

### 名商 4 長商 0

名古屋高商對長崎高商野球戰은 十六日午後四時十分부터 京城運動場에서 (球)生乃(壘)熊代 兩審判下에 長崎先攻으로 開戰한바 長崎는 終是 得點치 못하엿슴에 反하야 名古屋은 一回三點 六回一點을 奪取한 後 七回表 長崎攻擊時 驟雨는 沛然히 降下하야 『콜드께임』 四對零으로 名古屋高商이 大勝하다

## 米國水選手 東京到着

(東京電) 米國水泳選手 각리-리 兄弟와 라일레- 選手一行은 『코취』 『콘클린』氏 引率下에 十六日橫濱入港의 龍田丸으로 到着하야 即時 東京神田靑年會館에 投宿한바 二十二日부터 神宮 『풀』에서 擧行할 全日本水上選手權大會에 出場할 터이라 한다

## 女子올림픽 第一日新記錄

(스탬포드•브릭쥐(英) 十六日發電) 第三回女子올림픽大會는 十六日當地에서 開會된바 第一日에 아래와 가튼 三種의 女子世界新記錄이 作成되엿다

▲半哩競走 린 二分十八秒五分의一 ▲一哩徒步競走 메이손 八分十四秒五分의二 ▲二百二十碼競走 힘스데드 二十五秒五分의一

## 全國中等水上競技 高知對濱松 同點無勝負終了

(東京十七日發電) 第四回日本中等學校水上競技大會第一日은 十六日午後六時부터 神宮 『풀』에서 西部優勝校 高知商業과 東部優勝校 濱松一中間에 開始한바 兩軍奮鬪하야 八十二對八十二의 同點無勝負로 終了하다 一等記錄 並新記錄은 아래와 갓다

△二百米突릴레이 高知商業 一分五十六秒 △八百米突 橫山(高知)十一分十六秒 △百米平泳 山下(濱松)一分二十六秒八 △百米突 一等 橫山(高知)一分○秒四 二等 片山(濱松)一分○秒八 (모다中等新記錄) △五十米背泳 片山(濱松)三十四秒四 △四百米突 橫山(高知)五分六秒六 △二百米突平泳 式守(濱松)三分七秒四 △百米突背泳 片山(濱松)一分十七秒六 △八百米突릴레이 一着 高知 九分五十三秒六 二着 濱松一中 十分二秒四 (共히 中等新記錄)

## 大西洋橫斷 新記錄 英R一○○號

(카딩톤十六日發) 十三日午後八時廿八分(東部標準時) 加奈陀 『몬트리올』을 出發하야 歸英의 途에 就한 英國飛行船 R一○○號는 十六日午前十一時五分 無事히 繫留塔에 繫留하얏다 所要時間은 五十九時間으로 往路보다 十八時間半을 減하야 飛行船에 依한 大西洋橫斷의 新記錄을 作하얏다

# 文字普及班消息

## 第一回終了, 二回再開 冬節農閑期利用을 主張

### 咸興興上文字普及班

班員證第一號 金斗禎

貴社의 厚誼를 입지신 後援에 對하야 深深 感謝하오며 더욱히 배우고저 하여도 배울수 업는 半島의 無産靑少年 또는 婦女들의 文盲退治에 對한 一大社會事業을 年年히 積極的으로 行하심에 對하여 一般社會人士의 歡迎은 勿論이지만 小生은 感動의 부르지즘을 禁치 못하겟습니다 小生도 鄕村의 푸로 兒童에게 一字라도 한글을 傳하고저하여 興上勞働夜學에서 文字普及에 盡力中인데 微力이나마 成功하면 貴社의 誠意에 奉副케 될까 하나이다 最初 即 七月二十日에 興上勞働夜學生徒 五十名에게 『원본』을 配付하고 此 夜學 諸先生의 힘을 빌어서 文字普及에 努力中인데 農村無産兒童은 晝間에는 農村勞働作業으로 겨우 生途에 持續하는 『삽작』(싸리, 鋸等)을 하면서도 한글을 一字二字 工夫하는 熱心에 對하여 感服하는 同時에 文字飢渴에서 呻吟하는 푸로레타리아 兒童의 環境도 생각하지 안흘수가 업섯습니다 더구나 晝間過勞의 疲困에도 不拘하고 十里나 되는 먼 村에서 勞働夜學으로 단기는 兒童의 그 一字라도 배우고저 하는 熱情等과 無産兒童의 奮鬪努力에 感激을 늣기지 안흘수가 업섯습니다 小生은 다른 講座로 此에 그

이 鄕村 無産兒童의 敎育에 無報酬로 獻身的 努力을 하시는 勞働夜學 先生諸位에게 對하야 衷心으로 感謝합니다 第一次 文字普及을 畢하고 第二次 文字普及會를 열게 되엿는데 敎授하는 先生은 如左

一, 男子班 白鈿權 許鍵 都逵
二, 婦人班 金東彦 金保錫 金正達 外數人

그런데 現時에 잇서서는 다만 此에 對한 事業으로는 貴社의 文字普及事業뿐 아니라 우리로서는 무엇보다 榮光스러운 社會的 事業이며 또 唯一의 文化的 社會的 貢獻이다 此를 더욱히 徹底잇게 利用할은 夏季보담도 冬季가 아닌가 생각합니다 朝鮮은 農業本位의 나라요 農民中에서도 小作人이 大部分임도 事實입니다 그런데 文盲退治의 對象이 農民인즉 農村의 閑忙에 關係되는데 따라서 가장 閑暇한 冬季를 利用하는 것이 夏季에 比하여 收穫이 더욱 만치 안흘가 생각합니다

## 朝夕兩次敎授

### 議政府文字普及班

中東 李炳埈

貴社僉位 先生님 均康하심니까 小生은 伏賀하와 『한글원본』을 拜受하옵고 歸鄕하야 家嚴에 엿주어 私自設立經營하옵는 大正農塾講堂에 貴社楊州支局의 後援下에서 場所를 指定하고 男女班 六十餘名을 募集하야 七月二十日부터 開學하야 每日午前六時로 同八時까지와 午後八時로 同十時까지 敎授하옵는데 多幸히 普校同窓生인 玄鍾琢 伊錫 兩君의 助力으로 時間을 分擔하얏나이다 오고도 獨擔이 不足하야 每日 朝夕으로 배도 不拘하고 炎天苦熱 自朝至暮토록 時間延長을 願하는 兒童의 向學熱은 實로 喜悅하고 貴엽습니다 講習中 諸般敎用은 변변치 못하나마 家嚴께서 事務하시니 小生의 限學日字가 迫到하야 옴으로 敎授日字가 短促함이 遺憾이올나이다 쓰르도 우리들의 前進할 方針을 만히 敎導하야 주시옵기를 伏望하옵고 僉位 先生의 健康하심을 비나이다

長湍과 酷炎에

## 新刊紹介

◇東學之光(八月號) 定價十錢 發行所 東京府下 巢鴨町 宮下一五八一 東學之光社

◇朝鮮實業彙報(八月號) 定價二十錢 發行所 京城府 貫鐵洞 八ノ二 朝鮮實業彙報社 振替京城八三八八

## 라듸오 (十八日)

▲午前十時○分 氣象概況 各地天氣實況 ▲十時四十五分 料理製法 『며초초』 日用品價格 正午 時報 午後○時二十分 라듸오學校 ▲二時十五分 家庭講座 ▲三時四十五分 뉴-쓰 官廳公示事項 ▲五時三十分 라듸오體操 職業紹介事項 今晚順序發表 ▲六時○分 童話(朝鮮語) 善良 第一 延星欽 ▲六時三十分 洋畫講座 第四講 ▲七時○分 뉴-쓰 官廳公示事項 ▲七時二十五分 明日順序發表 ▲八時○分 라듸오 風景(東京) 富士登山 ▲九時三十分 氣象概況 各地天氣實況 時報 ▲九時四十五分 伽倻琴 散調及併唱 一, 散調 二, 歌 三, 春香歌 韓成基

## 麻雀哲學 (六)

李孝石 作 安夕影 畫

四-二

짐작하건대 이 파업에서 생긴 손해 역시 적지 안흘것이다 어떤 모든 손해우에 폭력된 시세는 여전히 계속되니 이 일을 장차 엇더케 하면 조흘 것인가 정주사는 그가 막혓다 신문을 던지고 한숨을 지면서 정주사는 돌어누은 채 용용속을 알엇다

『후나!』

마작판에서는 흥겨운 소리가 나드니 뒤를니어 요란한 소리와 마작호리 지는 소리가 들렷다 마작쪽은 잘그닥 잘그닥하고 경쾌한 쇠소리를 내면서 다시 싸혓다

『운송 내려오시오 한스창 합시다』

최석사가 판에서 빠지자 심참봉은 침대우의 정주사를 뒤엿다

『필경 망하기는 일반인이 요망해서 빌어먹게 될 때까지 창이나 부릅시다 그려!』

심참봉의 자포자긔의 이말은 정주사에게는 쌔저리게 들렷다 역시 불경긔의 함정에 빠저 여러해동안 경영하야오든 정미업을 마츰내 며칠전에 폐쇄하야 버린 심참봉의 요사이의 태도와 언사에는 어두운 자포자긔의 음영이 떠돌앗섯나 그러는 폭리를 바란바 아니엿스나 드듸여 오늘의 파산을 보고 정미소의 문까지 다처버렷는 것이다 이것은 곳 자긔의 전도를 암시하는 듯도 하야서 정주사는 심참봉의 자포덕언사를 들을때마다 가슴이 쿵쿵하얏든 것이다

『내려오시오 운송!』

『어서 들하시오』

정주사는 억지로 사양하야 버리고 침대우에서 돌아누엇다 머리속에는 여러가지 생각이 피여올랏다 — 규모부실은 심참봉이 드듸여 커물이 되고 말엇다 나의 압길은 몃층이나 남엇슬가 멀지 안어 가튼 꼴이 되여 버릴것이다 아니 심참봉과 나뿐만이 아니라 쪼들려가는 우리의 압길이 모다 그럴것이 아닌가 요사이 종로 네거리에 나서면 문닷치는 상뎜이 나날히 늘어감을 우리는 볼수잇고 손꼽는 큰 백화점에서도 종종울리며 마스막 경매를 무르짓는 참혹한 꼴들이 보이지 안는가 그러나 다시 니촌으로 누어올보는가 거기에서 우리는 발을 붙일 때에 그곳에는 그래도 할긔가 잇나 큰 백화점의 더욱 번창하야 감을 본다 『히라노』와 『미쓰꼬시』의 대진출을 본다 적은 놈은 망해가고 큰놈은 더욱 커지며 한 상사가 공을 니루매 만명 병졸의 뼈 말리는 것으로 만의 피

독한 아편중의 냄새를 싸게하니 것이어떠케 우수리치안고— 정주사가 좀 내려 앤달한 마음에 자긔자신을 비참한 경우에 노코 이리저리 뒤둘어 여러가지 생각하야 왓슬 때에 박게서 별안간 머무얼리는 소리가 나며 낫서른 젊은 양복쟁이 한사람이 돌어왓다 정주사는 침대에서 벌덕 니러나고 마작하든 친구들도 조심스럽게 마작을 중지하얏다 맥주병이나 혹은 도박을 거는 관계상 그들은 낫서른 사람을 경계하지 안흐면 안되엿든 것이다

『여긔에 박태삼이라는 사람 오지 안엇소?』

양복쟁이는 마작노리는 하지 안코 마작하든 사람들을 둘러보며 이 개인의 얼굴을 불렁숨뿐이엿다 그러나 불리워 자리를 니러선 박씨의 얼골은 엇전일인지 금시에 빗이 변하얏다 그것을 보는 친구들도 아지못할 불길한 예감을 늣겻다

『나는 종로서에서 온 사람이오 일이 좀 잇스니 이 길로 바로 써에까지 가티 갑시다!』

양복쟁이는 아니 형사는 엇전일인지 박씨를 날카롭게 노려다

평소에 말이 만코 천속스럽든 박씨는 이자리에서 별안간 치든 얼굴이 파라케 질리며 입술이 무들무들 떨리는 것을 친구들은 똑똑히 보앗다

『무슨 일입니까』

방안에서 별안간 형사는 다시 노렷다 주커하는 박씨를 형사는 다시 노렷다

『무슨 일인지 가봐야 알지 가진죄를 제가 몰라?』 괴악한 사긔한 가트니!』

파라케 질린 박씨는 다시는 아누말 업시 허둥지둥 두두막이를 걷치면서 뜰로 내려섯다

그 잘 떠들든 박씨가 이제는 양이 압히 쥐처럼 숨을 죽이고 형사의 압흘 서서 문을 나가는 것을 보는 친구들은 몸시 딱한 생각이 낫다

『쩌처 무슨 일일까?』

친구를 일흔 그들은 의아하고 불안한 가온데에서 친구의 일을 궁금히 녁엿다

『이러니 … 그가 무슨 사긔를 하얀단 말인가』

하기는 몃칠 전부터 그는 돈 백원이 꼭 잇서야 하겟다고 말버릇처럼 아야오기는 왓섯다 그리고 직업도 업고 수입도 업는 순전한 유민인 그가 며칠 엇더케 나날히 살어왓는지 그것이 친구들에게는 한 수수꺽기엿섯다 오늘의 형사는 말하자면 이 수수꺽기를 풀어낼 길레나 단서이엇든 것이다

淋疾 梅毒 全治保證 無效返金

注文은 실時는 病症勢와 發生時日을 詳細히 通知하야 주시요

京城府 冷洞 五 (竹添公普學校 正門前) 保生藥院 振替京城 一七○九番

不動産競賣公告

左의 不動産을 昭和五年八月二十七日午前十時 競賣에 附함 競買保證金은 申出額의 十分의 一로 함

平壤地方法院 安州支廳

价川郡 价川面 軍㞍里 壹六七番地 一木造石葺朝鮮建 家壹棟

建坪 拾弍坪 最低競賣價額 貳百弍拾圓也

債務者 吉仁道 債權者 白永信

競賣場所 价川面事務所

恩給 低利立替

京城府 櫻井町 一ノ一 淸商會

皮膚, 泌尿, 花柳病 醫學博士 渡邊晋

京城黃金町入口 日本生命裏 診察 十二時半까지 及夕刻

頭痛에는 ノーシン

X키네마作品 安夕影原作脚色 安鍾和氏監督

노래하는 시절

作品完成 秋期封切 全鮮 各地에 上映

朝鮮劇場 八月十七日부터 朝鮮硏劇舍 所演新脚本

團成社 ◆舞踊과 레뷰-合唱 카푸에數景 全二幕

優美館 沈黑의 집 全十卷 女丈夫 全七卷 변치 못할 結婚生活 五卷

말못할 事情 羅雲奎 主演

# 慶北各地는 十年來의豐作
## 평년에비하야배나된다고
## 最近에나린甘雨로

경북각지는 지난수해 이후로 근 일개월동안이나 비가나리지 아니하야 그중 답원군가튼 곳에서는 논파밧에 가물이 들어서 농작물에 크게 영향이 잇서 날마다 농촌에서는 비오기를 기다리며 만일앞으로 삼사일만 비가나리지아니하면 당장에 큰소동이 일어날것갓든바 때마츰 지난십오일 오후부터 나리는비는 경북각지에 어느곳을 물론하고 가장 적당하게 단비가 나려서 경북각지의 농촌에서는 활기(活氣)를 띄우게되엿스며 로농(老農)의 말을 들으면 약십년이래 처음되는 풍작이라하며 평년(平年)작일백삼십만석의 배나갓가운 이백오십만석이나 예상할수 잇다고 경북농무과에서도 매우질거운 낫츠로 압흐로 충재만 업스면 풍작은 틀림업다하며 금번 각지의 우량은 다음과 갓다한다

| | | | |
|---|---|---|---|
| 大邱 | 四二、六 | 金泉 | 六二 |
| 永川 | 四五 | 軍威 | 八五 |
| 善山 | 四八 | 星州 | 六六 |
| 盈德 | 三八 | 英陽 | 四三 |
| 安東 | 四九 | 義城 | 八〇 |
| 淸河 | 三八 | 靑松 | 五三 |

(미리)

## 安溪、桃李院間 交通杜絶頻頻
### 비난이놉다고

경북의 성주안계(安溪)도리원 간도로는 현재 상당도로이면서도 그불완전한현상이란 경북제일이라고 할만한데 지난십오일 비로 인하야 또교통이두절되고 우편선도 은허젓는데 이것은 가끔 업고자연상태로 맥겨둔 도로가 교량과 암구등의설비가업는 관계로 조금만비가와도 큰류가 내려왓야 일반의 통행이불능케 된다는바 이와가튼 도로의불비로인하야 안계지방일대는 모든 방면에 막대한영향을 밧으며 교적문화의 진전이지지한 것도 원인이 여긔에잇다하야 일반은 도로관리당국에 비난의 소리가 놉다고한다(안계)

●咸興南興體育會館移轉‖함흥정진청년회와 자유 소년회에서는 그회관을 함흥면하동리 오십칠번지로이전하엿다고한다

# 端川事件被疑者 四十餘名은繼調
## 열명만은무사석방되엿고
## 二十餘名은檢局送致

단천사건은 당시에 두보한바어니와 칠월 십팔일하다면 사무소(面事務所)습격사건과동이십일군청 습격사건의 협의자로 사회단체의 간부와 신문 긔자등 외에배검속자 백여명을 당지 경찰서에 유치하고 무장경관의 호위로 삼엄한중에 일개월이나 두고주야로 엄중취조하든바 수일전에 십팔일사건의 관계자의 취조가 씃나서 일건서류와 함께 함흥(咸興)형무소로압송되엿사람이 이십륙명이며 이십일 사건의 피의자중 구명은지난 십오일 정오에 무사석방 되엇고 아즉남어잇는 오십명의 피의자는 동일에 검음으로출장검사가 심리에 착수하엿다는데 심리가 씃나기까지는 상금막연하다는데 송국된자와석방된자는 다음과갓다

在監者 金瑩洙 金衡歡 徐文鎬外二十三人 七月二十日事件被疑 康潽元 李孫煥 李均外四十餘名 八月十五日釋放된者 金東漢 全泰律 金在奎 趙基成 李學僕 禹正龍 禹正鳳 梁昌浩 咸尙奐 姜淸勝外九名

## 木浴하다가 壯丁이溺死
### 자인읍에서

지난십오일 오후사시경에 경북 자인(慈仁)읍내부근주우못 (重 [illegible]

# 災民을救濟코저 燐寸行商隊組織
## 盈德社會團體聯合으로
### 각시장에서석냥을판매

경북영덕 사회단체련합회(盈德社會團體聯合會)에서는 금번의 폭풍우의 재변으로인하야 사선에방황하고잇는 리재민을위하야 인촌행상대(燐寸行商隊)를조직하고 각시장에서 판매키로한바 지난십일일 영덕읍(盈德邑)과 녕해시장(寧海市場)에서 삼복염천(三伏炎天)을 무릅쓰고 압압히 차자단이며 각며로난호아 판매하는관경은 말할수업시 참혹하거니와 이나마 동정심이 부족인지 불경긔의탓인지 예측보다는 우량한성적을 엇지못하엿다하며 압흐로도 계속하야 활동할터이라고한다(영덕)

# 陸軍機密文書를 共產黨에提供嫌疑
## 공판은이십오일에개정

함경북도 제십구사단(咸北第十九師團)의군용(軍用)지도와 긔밀문서을 비밀히로령에잇는 모공산당에게전할목적으로국경을 넘어가든도중에 체포되여 이래 일년이상이나 예심에서취조를밧고잇는박일준(朴日濬)의공판이 오는이십오일 청진지방법원에서 열리게되리라는데 이사건에 대하야 중국(中國)에건너가서 군대에잇섯다는김두악(金斗嶽)을증인으로 호출하리라는바 인물이평범한 사람이아니라고하느니만치 어떠한공술이 잇슬는지 매우흥미잇는 공판이라한다(청진)

# 槿友釜山支會 臨時大會
## 성황으로맛처

근우회부산지회(槿友釜山支會)에서는 지난십오일 오후팔시부터 청년동맹회관에 제삼회 림시대회를황경임(黃敬任)사회하에개최하고 림시집행부로의장 황경임씨가피선되여 대회를진행할새 부산청년동맹 류복경군의 의미깁흔축사가 잇슨후 각지방우의단체로부터 온축문이십일통 낭독과 다음과가튼 토의사항을 토의한후 임원을선거하고 동십일시반경 대회를폐회하엿다고한다

◇討議事項
一、會員敎養問題에關한件
一、會舘修理의件
一、裁縫講習會開催의件

◇執行委員=委員長崔小男 候補 趙尙達 委員趙東洙 鄭德先 朴學今 金恩祚 柳福任 黃今祚 金貴愛

◇檢査委員=黃庚任 柳福臨 尹慈權

執行委員會 대회를맛친후 즉석에서 집행위원회를 개최하고 다음과 가튼 부서를 결정한후 폐회하엿다고한다
庶務部長趙尙達 部員朴學今 財政部長鄭今祚 部員柳福任 調査敎養部長趙東洙 部員 [illegible] 宣傳部長 [illegible] 婦人部長金恩祚 部員金貴愛

## 咸興江西蹴球會 咸靑五支部優勝

지난십삼일 오전십일시부터 함흥군상조양면상한시(咸興郡上閑市)에서는당지제세약방(濟世藥房)의주최하에제삼회강서 동장에서 열리엇는데 다수참가단체가 잇슨중에서 최후의결제관으로함흥 청년동맹오로지부(咸興靑年同盟五老支部)에 리레ー는상조양 공립보통학교 동창회(上朝陽公普校同窓會)에 돌아갓다고한다(오로)

## 安邊水項里 堤防復舊工事
### ◇…지주들의발긔로

함남안변군배화면수항리(咸南安邊郡培花面水項里)는지난칠월십삼일홍수에 진동리를 포위한 제방이 전여간이나 은허지면서 쌀십여호 가옥과 십만여평의 전답이 전부 침수매몰되다 십히되엿든바 요지간그곳 유지송재근 변창조 박긔성 송형옥 홍영래 박종호(宋在根、邊昌祚、朴己成、宋亨鎭、洪永來、朴鍾浩) 제씨의 발긔로 구내전답소유자 들에게서 매평팔리 소작인에게 이리식을 거두어서 총액일천원을 만드러가지고 방금그의 제방복구공사를시작하는중이라고한다

## 開城工學巡講

지난삼일오후팔시부터 조선공학회재일본지부(朝鮮工學會在日本支部) 주최와고려청년회본보지국과송 [illegible]

## 朔州庭球大會

평북삭주(平北朔州)에서는 지난구일에 삭주체육구락부주최(朔州體育俱樂部主催)인 제삼회시북정구대회와 십일에 섭정류학생회 압강축구대회를 천수백명 관객으로 대성황을 일우엇다고한다(삭주)

## 집사준다고 돈떼먹은자
### 신의주서취조

의주군 광성면마전동 왕자제지회사사택(義州郡光城面麻田洞王子製紙會社社宅)에잇는 김의렬(金義烈)외一명은 원래정주군안흥면삼단동(定州郡安興面三端洞)살며 대정십사년십일월경에 자긔원처되는 김상조(金相祚)(二二)의 모자를 속여서 토지권부를 매각케한후 그돈삼천원을가지고 신의주에가서 집을사서세를바드면 생활이유여할터이니 그돈을주면집을사주겟다고한후 횡령이지난 지금까지 집을사주지안흠은아니라 무일푼된 모자를학대함으로 팔월십사일에 김상조는 신의주경찰서에 고소하야 방금 김의렬은 사긔죄로취조를밧는다한다(신의주)

# 公金바더消費한 面長을걸어告訴
## 면민들이분괴하야
## 咸興新北面에서

함흥주북면장(咸興州北面長)이 면민에게 횡령죄로고소를 당하엿다는데 그내용을 조사한바에 의하면 소화삼년에 한유의대 홍수임대를당한 함흥주북면 창로케방 궤결천답류실등의 면민들은 그이듬해인 작년초춘에 도당국의 일만원의 보조를바더 궤결된제방을 부역으로 공사를 진행하엿는데 면민(지주) 들의 부담으로 주북면 부민봉하 쌍송 송흥 홍상 오개리(州北面富民鳳賀雙松松興興祥五個里)에이천사백구십오원사십구전이 배정되여 수금위원으로 신국균 김응규한희숙(申國均金應奎韓熙淑)의 제씨와재무로 현직 주북면장인 천창규 (全昌奎) 씨가선정되여 공사는예정대로 만춘에완치되여지금외지니르럿는바 지금에와서탐문한즉당초에배정 수입다하야 십육일에 함흥경찰서에 천창규와 신국균을걸어횡령죄로고소를제긔한것이라한다(함흥)

신국균 수금위원이 속히수금하여 재무가 출채권원중 삼백원만 보급되고 그남어지는 상금미급 되엿다는데 천창규(全昌奎)가 벌사원을 조사해본결과 신국균(申國均)이 배구원을 각기소비하고 부역금으로 미봉하여 현재 삼백원에 불피한즉 주면을대표하여 수고한다는 미명하에 사복만채우는 자가 어데잇는냐 동사건 이재무에게권책임잇스니 부족액 사백원을 은자긔가 책임실수도업스며 현재지불할 방도도업다 함으로면민대표 권명오주장환(權炳五朱章煥)당씨는 분개하는원박공년한리자를 향민들에게 부담식힐

## 鎭南浦文字普及

하과 휴가로 고향에도라온 진남포외지류학생(鎭南浦外地留學生)들중 리충권(李忠權)정세영(鄭世榮)권봉재(田鳳 [illegible])김상하(金尙河)김양권(金 [illegible]) 신인균(申仁均) 제씨의 주최로 지난팔일부터 시내무산아동 축협령아동으로 한비 지 못하는 남녀아동백 여명을 모집하야 열심으로 교수하는중인데 배우는 아동들도 열심으로배운다한다(진남포)

## 光州에甘雨
# 解渴은充分하다
### 한달동안이나감을다가

광주(光州)지방에는일개월간이나계속하는한발(旱魃)로전곡은 물론수종까지도 피해가 만소타함은 긔보하엿거니와 지난십오일오후한시부터 시작하야 익일 오전두시까지에 매평(每坪)에 너말서되닷홉(四斗三升五合)의 단비가 순조로나렷슴으로 일반곡물에해갈(解渴)은충분하다한다(광주)

[illegible] 朝鮮電氣界의現在와將來
工業科學과우리의生活 金有昌
科學上으로본農村 [illegible] 鄭濱相
工業上으로본農村娛樂 張昌 [illegible] 金敏祐

## 善隣商校生이 貯水池에溺死
### 충주에서

원적을 청주에두고 현재옥천군수김옥현(現職沃川郡守金玉鉉)의 씨삼자인선린상업학교삼년생김영달(善隣商業學校三年生金永達)(一九)은 자긔형인충주군청재직김영선(忠州郡廳在職金永鮮)에게 단니러왓다가 충주수리조합저수지(忠州水利組合貯水池)에서 무참히도 양양한전도를남기고 빠저죽엇는데 그원인은오래간만에 형과가치 선유를하다가 그형만배에남기고 수영을하다가 긔운이다하야 배를잡으려할즈음에 마츰바람이 크게일며 배를모려감으로 「형님죽겟스니 배좀대여달라」고 손짓과소래를 하엿스나 배는점점 멀러가고 형은또한아우의 위급을보고 사람살려라고 소래를지르며 아모리배를 머여주라하엿스나 배는 도모지 맘나감뿐으로 더여지지안어 그만참혹히죽고 말엇다는데 못건너서 고기랍돈이가 이광경을보고 달려왓스나 원악거리가 멀어서 임의배들 노치고 할수업시 경찰서로련락을하는 일방 수색에진력하얏스나 물이깁흠으로 부득이밤을지나고 그이튼날 군직원이솔동하고 면기타관공리가 나아가 수색한결과 겨우정오에 이르러서야건젓는데 그부모 형제의애통은 눈물아니지는이가 업스며 이곳대원사(大圓寺)에서고별식을맛치고 회장을하엿는데 일반수영자의 주도한주의를 요망한다고한다(충주)

## 社會事業協會 水害義捐延期

조선사회사업협회(朝鮮社會事業協會)에서 모집중이든금번수해의연금은 아직예정금액에 달하지못하엿슴으로 팔월이십일까지 모집긔간이든것을 다시한달동안연긔하여 구월이십일까지밧기로하엿다고한다

## 春川自働車賃競爭
# 警察仲裁로解決
### 세회사에서임금을타협

춘천(春川)각 자동차 업자간에는 일시맹렬한 임금경쟁이계속되어 세간의 주목을끌어오든바인데 수일전 도경찰의중재로 관계각자동차 업자간에 다음과 가튼임금 협정이성립되야 이에문제는 일단락을보게되얏다한다

一、各線路乘車賃金은從前定額대로함
一、貸切賃金

| | 片道 | 往復 | 送迎 |
|---|---|---|---|
| 昭陽亭 | 一、五〇 | 一、〇〇 | 一、五〇 |
| 鐵原行 | 一五、〇〇 | 二五、〇〇 | |
| 登仙瀑 | 三、五〇 | 四、〇〇 | 六、〇〇 |

## 千二百圓을 橫領逃走
### 범인엄탐중

본적주소 불명의리장길(李長吉)(二九)이는 그의사촌아우인양주군서면회수리(楊州郡西面回水里) 一李戊雨)가창신동일종상(昌信洞一宗相)에대한 토지저당권설정(土地抵當權設定)의의뢰를바든후 민종상에게서 토지대가천금 일천이백원을바더가지고 그대로도망을하엿슴으로리종우는 작십륙일 소관동대문서에 고발하야 동서에서는 방금범인을엄탐중이라한다

# 癩病患者襲來하야 光州市民을威脅
## 인가에함부로드나들어
## 當局處置를注目中

전남광주(全南光州)에는자긔부모처자라도 긔피하는 무서운문둥병자(癩病患者)가다수로몰려와서 광주시장(光州市場)음식파는가가(假家)집에지정한듯이 집압장소를 정하고 떼를따라이삼인식 시내로떠쳐서 각음식점 기타려관과 주민들의 가택을마음대로 출입하며 음식이나또는 금전등을 요구하다가 만일자긔들의 요구에 응치아니하면입도열지못할욕설을 함부로 하며자긔들의몸에전염(傳染)병가진것이 큰세력으로아는것가티 사람들의신변(身邊)에도막싹달려드는 위험적행동을 감행한다는바 이러한 무리들의 횡행을 막기위하야 도당국에서는 하등의처치가 업슴으로불안에 싸혀잇는주민들은 당국의 처치여하만바랄뿐이라한다(광주)

## 珍島個人庭球

지난십일에 진도향우회 제구회정구대회가잇섯다함은 별항보도와갓거니와 동회주최와 본지국후원하에 민중행사로열리는 진도개인정구대회는 십삼조의 다수참가로 동일하오세시부터 읍내 공보코ー트에서 시작하얏다고 한다(진도)

## 文書僞造하야 公金을橫領
### 령암의면장이

전남령암군 북일시면(全南靈岩北一始面)에서는 그면에 거주하는일반면민을 망라하야 조합을설치하고 조합원으로부터 지 [illegible]

## 寧海市場서 販賣禁止
### 무계출업이라고

하여 엄중취조중이나 문제는장차엇더케전개될는지주목된다한다(평양)

영덕사회단체련합회(盈德社會團體聯合會)에서 이재민을동정코저 인촌(燐寸)을판매한다함은별항보도와갓거니와 지난십일일영해시장(寧海市場)에서도 대원들의 활동으로부터 판매하든중 주재소로부터 부득이판매치못하고 영덕본서까지 교섭하엿스나 원만한 타협을엇지못하엿다는데 금지리유는 계출(屆出)업시대원중원(隊員)과품품(수건、부채)판매한다고금지를 당하엿다는데 일반 대원들은판매못하게됨을 대단히 분개한중에해산되엿다고한다(영덕)

# 月也面長排斥
## 얼마전에권고사직당한이를
## 다시면장으로임명하엿다고
## 面民들이郡에陳情

전남함평군 월야면(全南咸平郡月也面)에선임면장을배척한다는데 면민대표인 리은규씨(李殷圭)외십사인은지난십일에읍내로드려와 군당국에 교섭코자하엿스나 마침일요일임으로 십일일오전십시경에 군물산진렬관에서 구두진정이잇섯는데 면민대표와 군수의문답은 대강다음과갓다다가 면민들은 더욱도 당국에또진정할터이라고한다(함평)

문 신임면장은 대정십오년도에 부정행위로 권고사직까지 당한사람을엇지또씀니까
답 면행정에 경험이만흔 적임자임으로관선한것입니다
문 적어도 근천명의 면민중에 신망이 놉다한자격자가 잇슴니다
답 그러면 신망이 놉다는사람이누구입니까
문 가르켜주면그사람을씀니까
답 그리는못하겟습니다
문 신망이잇는사람을쓰지아니하고 권고사직당한 사람을또쓰니한올은 우리군면민을넘우나무시한것아님니까우리는 어데까지든지 절대반대하겟습니다
답 그외에할수업슴니다어데까지하시지요

## 柳成培氏特志

함남안변군안도면가평리류성배씨(咸南安邊郡安道面柯坪里柳成培)는 본래넉넉지못한 살림사리에서 근로하여 서저사보려고 한푼두푼모와 저금하엿든돈 오원을본보안변지국(安邊支局)으로보내면서 방금사선에서 방황하는신모수재민에게 보내여 만분지일이라도 위안이나 되게하여달나고하엿슴으로 지국에서는 방금 분배수속을하려고한다(안변)

## 金谷市場開始 양주

양주군미금면(楊州郡渼金面)평구시장(平邱市場)(俗稱猪沼場)은동면금곡리(金谷里)로 이전됨을 따라 지난십삼일에 그의개장식을거행하엿는데 본래 대현면을 일우엇든 유명한 시장이다시개설된만큼군중이부려사천여명에 달하얏스며 소의 입장만이사백필에달한중칠십여두의매매를보게되야근래에보기어려운대번창을 일우엇다한다(양주)

## 盈德에又復暴雨로
# 自動車各線不通
### 폭풍경계긔테비만나려

경북영덕군(盈德郡)에서는지난 십이일하오 여섯시경부터 비가 나리기시작하야 밤까지 계속하며간간히 바람도마저 부럿스나 곡물에는 하등의 손해가밋치지 안엇다는데 폭우로인하야 포항(浦項)평해(平海)영양(英陽)등 각시자동차 교통은 십삼일부터 불통되엇다는바 지난 십일일부터폭풍경보가 잇서서각어업 조합 파출경량 당국에서는 일반해안 주민과 어민들에게 만흔주의를 식혀오든바 다행히비만 나리고 만것이라하며 불일간 교통도계속될듯하다고한다(영덕)

## 『오토싸이』殺人犯 又復不拘束取調中

시내동대문경찰서(東大門署)현직순사로잇든리덕용(李德鎔)은 술이취하야 『오토싸이』를운전하다가 장권으로뛰여들어중경상자 네사람을 내여 그중 두사람은 사망하엿슴으로 소관본정경찰서에서과실치사죄(過失致死罪)로불구속(不拘束)으로취조를진행중 몰연히 그자최를감추어버린것은 긔현직경관의 살상사건으로서 각방면에 비상한주목을 끄을다니와본정경찰서에서 각지로수배한결과 봉천(奉天)일본령사관원(日本領事館員)의손에 체포되여압송으로 동대문경찰서 리순사의어이 그곳까지가서 압래하야 ... 바 동서에서는 오사법주임(吳司法主任)이 엄중히훈계한후일단석방하엿는바임의서류는검사국으로넘긴바이닭에불구속으로검사국에서취조하리라한다

●金永鍾特志 지난십삼일에아 천개장된금곡시장(金谷市場)고 지는 고양군룡강면아현리(高陽郡龍江面阿峴里)에거주하는 김영종(金永鍾)씨가자진하야일천 록백평의토지를긔부하얏나는데 일반인사는 김씨에게 감사함을 마지안는다고한다(양주)

●兵營留學生講演會‖지난달삼십일일 오후팔시반에 병영지부주최(康實兵支)와 중외조선량지국후원으로 동지 동회관에서 병영류학생 강연회를 개최하엿다는데 검상당까지도 원고를내지안흐면 안된다는 경찰당국의 무리한태도를 비난한다고한다(병영)

### 地方人事

◀沈相政氏(金泉高普後援會長)는同校許可問題로十六日朝上京
◀康璟錫氏(新任橫城郡守)告別人事次本報春川支局來訪
◀朴春煥氏(春川自働車株式會社經理支配人)八月十四日夜大興舘에新聞記者一同을招待新任歡談

## 慶州南鮮庭球大會
時日 八月二十四日
場所 慶州 [illegible]
用球 丸鶴(赤印)
申込期日 八月二十三日限
申込場所 朝鮮日報慶州支局
申請金 一圓 三圓
主催 慶州學生會
後援 朝鮮日報慶州支局

## 高原留學生音樂大會
時日 八月十八日
場所 高原公立普通學校講堂
主催 高原在外留學生學友會
後援 中外、朝鮮 兩 高原支局

## 古邑西朝鮮蹴球大會
時日 八月十八日(雨天順延)
場所 淸亭公普校運動場
申請期日 八月十七日外지
申請場所 淸元年會
參加金 三圓
賞品 優勝旗外旅費二十圓
主催 淸元靑年會
後援 朝鮮日報古邑分局

## 海州西鮮庭球大會
一、日時 八月二十四日
一、申請期日 八月二十二日外지
一、申請金 每組 一圓式
一、申請場所 朝鮮日報海州支局
主催 海州海宗俱樂部
後援 中外、朝鮮海州支局

## 立石西鮮個人庭球
時日 八月二十日
場所 立石公普校코ー트
申請期日 八月日午後六시지
申請場所 本報立石分局
用球 丸菱軟球
參加金 每組一圓式
賞品 一等時計二個旅費十圓
主催 立石庭球部
後援 朝鮮日報立石分局

## 平原個人庭球大會
一、時日 八月二十日午前十時(雨天順延)
一、場所 順安公普校運動場
一、申請期日 八月十九日外지
一、參加金 每組一圓
一、申請所 中外朝鮮順安支局
一、主催 平原學友會
一、後援 中外朝鮮順安支局

## 納涼 音樂舞蹈大會
日時 八月十八日밤八時半
場所 靈光公會堂
主催 在外靈光留學生學友會
後援 朝鮮日報靈光支局

## 楊平한글講座
時日 八月十八日로二十四日外지
場所 朝鮮日報社楊平支局
申請期間 八月十八日外지
申請場所 朝鮮日報社楊平支局
講師 李鍾 [illegible] 先生
푸린트代 三十錢
主催 朝鮮日報楊平支局

## 第四回南鮮蹴球大會
日時 八月二十八日(木)雨天順延
場所 公州運動場
申請 八月二十四日外지本國으로
參加金 每團 參圓也
抽籤 八月二十七日午後九時
用球 漢陽 英 五號
賞品 優勝旗外副賞(優勝團은旅費一部贈與)
主催 公州光團
後援 朝鮮日報公州支局

## 全江華個人庭球大會
時日 八月二十四日(雨天順延)
場所 江華公普校
申請期日 八月二十二日外지
資格 本郡居住者에限함
參加金 一組 金六十錢也(申込時添付)
抽籤 八月二十二日午後三時 當日會場에서主催者說明
審判 [illegible]
主催 朝鮮日報江華支局
後援 [illegible]

急慢性淋疾確實治療新劑

高木繁 中村龜市 兩醫學博士 實驗推奬

本劑는止膿·鎭痛·利尿作用等의根本的効力이뚜렷보다도的確하며 더구나消化器를害하거나腎臟을刺戟하는等의副作用이絶大로업는完全製劑임으로從來의廣告本位의種類와는根本的으로相異합니다

適應症 急慢性淋病一切·淋菌性膀胱炎·攝護腺炎·精系炎·尿道炎等

包裝及價格 三〇球入 1·00 五〇球入 1·50 一〇〇球入 2·70 二〇〇球入 5·00

專賣特許 復方 노보노ー루球

說明書·文獻 無代贈呈

京城府西小門町 本舖 藤澤友吉京城支店
本店 大阪市道修町 支店 東京·大連·上海